內政部登記證警字第七〇二〇號　中華郵政登記認為第一類新聞紙　廣東郵政局郵號管理事處執照特字第二八

大光報

廣州版（總社）

社長：陳錫餘

TAI KWONG PO
(THE IMPARTIAL & ENLIGHTENING JOURNAL)
CANTON, KWANGTUNG, CHINA.

THE NORTHERN KWANGTUNG EDITION - KUKONG
THE SOUTHERN KWANGTUNG EDITION - KWANG-CHOW-WAN
THE EASTERN KWANGTUNG EDITION - SWATOW

總社社址：廣州光復中路七十四號
總社電話：編輯部一五七四三
經理部一五七四三
營業部一一八八五
總社電報掛號：廣州七四一一

粵南版：廣東湛江市赤坎光復路
粵北版：廣東韶關風度中路九十二號
粵東版：廣東汕頭市升平路七十四號

今日出紙兩大張
每份零售國幣弍百元
（外埠定戶另加郵費）

中華民國二十八年七月七日創刊
新聞紙第二四六六號

香港 尖沙咀

久經籌備規宏大之

九龍大酒店

「即日復業」

樓宇寬敞，佈置趨時
房間雅潔，租價相宜
近火車站，交通便利
諸君往港，落車就是
不必過海，慳時省事
招呼週到，担保滿意

地點：尖沙咀貼近火車站 漢口道二號
電話：營業部五八〇〇八 經理室五八〇〇九

優待各界社團讌會，準備大小筵席美點。

河南 西關

成珠小鳳餅

蜚聲南國 送禮珍品

名厨主理：臘味飯 原煲瓦鉢

河南：南華中路電話五〇二五五
西關：第十甫路電話一五〇二五

珠海波光 突放異彩

蜚聲華南飲譽悠久之

大同酒家

捲土重來

讌會 最大方之場所
茶點 最考究之一家

侍應：如家一般親切
環境：如詩一般美麗
鋪陳：如畫一般寫意

特點
二樓：紅棉閣 軒昂華貴 座設歐西
三樓：大禮堂 堂煌壯麗 百桌聯輝
四樓：大同餐廳 銀燈蠟板 醉舞俱齊

地點適中 往來稱便
電梯設備 上落自如

電話 營業部：一七九五七 三樓：一五四三三 四樓：一〇二〇八

開瓊筵賞花對月 飛羽觴心曠神怡

西濠口 大同大酒家廣告部披露

中央政治學校卅五年度廣州區招生通告

一、學額：法政經濟外交地政及新聞系一年級新生共取三百名，四年畢業，男女兼收。二、資格：高級中學及同等學校畢業（高中師範科畢業生須有服務一年以上之證明文件）。三、報名手續：（一）畢業證書或證明書（二）本人最近二寸半身相片四張（三）繳試驗費國幣壹千元（應試與否概不發還）。四、報名地點：廣州文明路廣東省立文獻館內。五、報名日期：廣州區定於十月十五日至廿二日。六、考試日期：廣州區定於十月二十五日二十六日兩天。七、考試科目：黨義英文數學（高等代數解析幾何）國文中外史地理化。八、待遇：在校膳宿制服均由本校按照規定供給。注意：詳細辦法載在簡章，索閱須付平信資（如欲快寄或航空須附快信或航空之郵）寄南京建鄴路本校或逕向廣州市中華北路二百十八號本校廣州招生辦事處索取，空函不復。

再版新書　教育行政人員・必備參考用書

教務處理

伍瑞鍇編著・定價二千八百元

伍瑞鍇先生本其主持學校行政十數年之經驗，於教務之處理，如（一）學籍之編造（二）學級編制（三）課程和教材（四）招生和升學（五）成績之考查（六）統計和報告等，均有詳盡的論述。教育部最近頒行之法令，均採入，後附應用圖表百餘種，尤為名貴。本書用上等白報紙印，凡二百四十餘頁。凡中小學校長教師，教育行政人員，師範生及從事教育研究者，均宜人手一編。本書初版不及一月，即已售罄，現徇讀者之要求，印行二版，惟成本過鉅，印數無多，購者從速，以免向隅。歡迎讀者郵購，同行批售。

各大書局均有發售

發行所　文達出版社　教育路六十八號

鳴謝眼科專家鄭介廉醫師

鄙人昨患眼疾，眼球腫痛并起黃點，病勢甚劇，幸蒙鄭醫師診治一週，遂愈，誠眼科聖手也，謹登報申謝，並告同病者知所問津焉。先生診所惠愛中路八十五號即新華戲院對面

周冰玲敬啟

中國國民黨廣東省第八次全省代表大會秘書處通告

本大會定於十一月廿五日起至卅一日止在本市舉行，廿一日起在該處開始辦理報到，并招待各出席及列席人員在會膳宿，特此通告

秘字第一號

八桂中學啟事

一、本校二十七年秋（即遷竹料鄉時）高中畢業生經本校發給臨時畢業證書者，希即到本校領取。二、本校成立四十週年紀念日，是日集會，舉辦學生習作展覽體育表演及遊藝，凡我歷年師生暨學生家長，請踴躍參加。三、全體留穗同學定十月二十三日下午五時在文德路留美同學會叙餐，每人約份金五千元，請踴躍參加。校長陳治謨

律師夏楚章代鄭英買鋪聲明

據稱本人憑中向謝錦泉買受坐落本市[illegible]分局段內六二[illegible]號現編二〇八號鋪業乙間，上蓋連地深闊四至均照土地登記圖證為準，業經交定立帖，定期本年[illegible]月壹日交易，該鋪如有任何法律轇轕，與本人無涉，除標貼外，請代登報聲明等語，合代聲明如上

事務所漢民北路卅九號二樓　電話壹二八三〇

律師黃倬群代魏合福買屋通告

據稱本人憑中向王伯衡王仲佩本市河南洪德分局段內洪德五巷第六號吉屋一間，四至面積均以登記圖證為準，業經交定立帖，定於本月二十四日交易，請代催告，如對該屋有華洋轇轕及其他一切權利關係者，希於交易期前逕向賣主理妥，一經交易，概與本人無涉等語，合代通告

事務總所：大新中路一七八號二樓　電話：一四三〇九

魏合福注意

本市河南洪德五巷門牌第六號屋業一間，係本人於民國卅二年五月與王伯衡買受，經立契據，因該契據按與凌秋[illegible]，正待回贖，現聞標貼由[illegible]業[illegible]，除向法院訴究外，請勿交易，倘仍誤行交易，將來一切轇轕，須由買受人負責

謝叔如啟

律師黃倬群代王仲佩等駁斥謝叔如通告

據王仲佩等稱：有河南洪德五巷六號屋業一間，憑中與魏合福交易，[illegible]屋經其於卅二年與王伯衡買受，阻撓交易，不知本人等于廣州淪陷前早已[illegible]，伯衡業于卅一年去世，何有出賣之理，該謝叔如前向法院告爭業經判決駁回，[illegible]等語，合代通告

事務總所：大新中路一七八號二樓　電話：一四三〇九

律師余燕伯譚超倫代合安堂買受十三行路七十一號前後進鋪暨前進鋪底權利公告

據稱憑中買受彭[illegible]坐落本市太平分局十三行路門牌第七十一號（原日第四十九號）前後兩進所有上蓋地基及定着物，依契據及登記圖證為準，前進鋪底[illegible]手權利，訂期本年十一月一日立帖交易[illegible]標貼公告等詞，除標貼外，合代公告，該號前進[illegible]貴事務所立契交易，如對該鋪及鋪底權利有任何轇轕或權利主張等情，希於交易期前與賣主理妥，并通知貴律師，一經交易，無論有任何轇轕，概與本堂無涉，請代[illegible]如右

事務所廣州惠愛中路一七六號二樓　電話一二七三八

律師夏楚章受任南華東路崇安街元和機器廠經理夏三元常年法律顧問

嗣後如有侵害上開當事人法益者，本律師當依法負保障之責

事務所：漢民北路卅九號二樓　電話：一二八三〇

萬武律師受任郭慶翔君常年法律顧問通告

本律師現受郭慶翔君聘為常年法律顧問，如有侵害其合法權益者，本律師當依法律保障之，特此通告

本律師事務所紙行街六十號　電話一七六四八號　分所廠後街四十一號

鄺雄律師代源興公司遺失登記圖章聲明

據稱廣州市河南第二區第四段第一五七二號即黃沙分局[illegible]十四號宅地一段，面積二十一井二十七方尺十五方寸，民國二十一年八月間經呈請上地局發給別字第四〇九九號確定證，因抗戰期間遺失源興公司記圖章一個，除另刊呈請備案外，特聲明作廢，合代通告如右

事務所：大南路八號二樓　電話一〇七一五

鄺雄律師代鄺李翠良遺失上手登記圖章聲明

據稱本人前與合記堂吳伯[illegible]乙間井將上手契據及廣州登記局收到聲請書第七七六〇號土地所有權保存登記完畢發給本圖章移交本人管業已久，現因遺失伯華圖章乙個，除另刊呈請備案及聲請移轉登記外，特聲明作廢等語，合代通告如右

電話一〇七一五

鄧冠雄律師代裕光堂置業聲明

據稱本堂憑中買受馬煥生陳揚標式人所有以永昌公司名義登記坐落[illegible]萬鍾首約現編門牌第四號全間第六號半間，經於本年十月十八日在廣州地方法院公證處立契交易，除上手契證遺失外，并將本身契證移轉即日接管上開鋪業[illegible]楚等情，除公告外，合代聲明如右

事務所太平南路八十一號四樓　電話：一七弍三五

鄧冠雄律師代安興堂置業聲明

據稱本堂憑中買受恒安堂何永浩所有坐落本市槳欄路西榮巷第十六號[illegible]所有上蓋連地四圍墻壁深闊照登記圖證門牌間格電燈水喉鐵閘等一切[illegible]帖準期本年十二月十五日立契交易，如有債權債務或共有關係及一切法律上轇轕未清，請於期前與賣主恒安堂理妥，一經交易，概與本堂無涉等情，除標貼通告外，合代聲明如右

事務所：太平南路八十一號四樓　電話：一七二三五

律師朱安瀾代陳自立聲明上手登記圖章遺失

據稱本人所有坐落本市福拱里六十七號屋業上手業主李景德名義之登記圖章遺失，除向地政局補辦印鑑手續外，合請貴律師代登報聲明上開失章作廢

朱律師事務所光復北路二十五號　電話一叁一柒叁

律師朱安瀾代棠發聲明遺失上手登記圖章

據稱本人所有坐落陳塘分局段內大源街第三號處上手業主陳[illegible]名義之登記圖章遺失，除向地政局補辦印鑑手續外，合請貴律師代登報聲明上開失章作廢

朱律師事務所光復北路二十五號　電話一三一七三

律師朱安瀾代瑞益堂聲明交易清楚

據稱憑中買受胡經義堂代表人胡弘昭胡弘[illegible]所有坐落[illegible]成路堂式肆號屋在吉祥里第四號第六號（前洪二號四號）上開鋪房屋業經於本年十月十七日[illegible]方交易清楚，並將各種契證交執管業，請貴律師代登報聲明交易清楚並更正門牌以符事實等情，合代聲明如右

朱律師事務所光復北路二十五號　電話一叁一七叁

律師朱安瀾代黃永昌堂買鋪通告

據稱憑中買受曹信光無鋪底批期鋪業一間，坐落西[illegible]段內光復北路三五七號，所有上蓋連地四圍墻壁間格鐵閘水喉燈盞俱全，經交定訂期本年十一月廿八日交易，該鋪如有爭認異議各種轇轕，請於前向賣主理妥，交易後與買主無涉，除標貼外，請代登報聲明

朱律師事務所：光復北路二十五號　電話：一三一七三

律師朱安瀾代周崇德堂買屋通告

據稱憑中買受[illegible]洪堂余[illegible]坐落陳塘段內光雅新街十六號（原日五號）所有上蓋連地四圍[illegible]入伙俱全，經交定訂期本年拾月廿五日交易，該屋如有爭認異議各種轇轕，請交易期前向賣主理妥，交易後與買主無涉，除標貼外，請代登報聲明

朱律師事務所：光復北路二十五號　電話：一叁一七三

律師謝偉賢黃耀森代北江航運社羅達生警告環通公司新北江電船清債並請靜華堂緩買該船聲明

據稱：一閱靜華堂買受環通公司新北江電船聲明，該電船前欠到本社債項，經廣州地方法院判令清償並查封[illegible]中該電船與行變賣，顯妨害本社債權，除限該公司于三天內清償債務外，茲希靜華堂在該公司未清償前幸勿交易買受該電船以免[illegible]生法律糾轕[illegible]等語前來，合代警告並聲明如右

北江航運社：本市新堤大馬路一〇二號　電話一六六六〇

事務所：本市東橫街四四號

律師陳夢周代廣州大學買校地公告

據稱：廣州大學憑中向歐陽錦堂全權代表陳浩如（前向北分局段內義路原編第三十號現編第六十六號第六十八號[illegible]面積四至均照登記圖式所載，經立帖交定，并訂本月十六日立契交易，如有[illegible]及其他權利轇轕未清者，請於期前向賣主清理，否則一經交易，[illegible]利轇轕與廣州大學所買受之地無涉，除標貼外，特代聲明如右

事務所：[illegible]二樓　電話壹六壹七七

留滬各方政協代表 今晨聯袂晉京商談
主席聆取吳邵報告後甚表歡愉
八項方針三四項已獲初步諒解
政府中共雙方條件仍有所爭持

（本報特訊）南京息：政府高級人士今日表示：中共駐京首席代表周恩來，于明日由上海回京，並偕同第三黨派及社會賢達之士同行，以參加和平談判之再開，撤開中共反對蔣主席之最近和平方案及主張恢復一月十三日前之軍事狀態，深信國共可能成立另一協定。

（本報特訊）上海息：中共之要求及政府之反要求，兩者之爭持，仍在混亂之狀態中。中共之基本要求，其主要點爲在聯合政府之國府委員內四十席內佔十四席，（一）按政府之條件爲中共佔十三席，包括民盟四席，無黨無派一席，由中共選出。（二）保留中共自由區之人民選舉，共當地之政府權。國民黨已表示正式反對中共之建議。（三）中共要求國府委員會中共否決權，國民黨則主張以多數取決。（四）在政府改組下之軍隊整編問題，將根據停火協定，如此，則國共兩軍共有部隊六十師，比率爲五與三之比，即若華北佔十一師，而共軍佔七師，而國軍共中三師中由共軍指揮。

（本報特訊）上海息：周恩來將於廿一日由滬赴京，同行者有第三黨領袖及無黨派份子，恢復和平談判，延安雖正式拒絕將主席最後提議，衆信國共或可獲得協議。

【本報上海特派員二十日專電】據悉，政府及各黨派留滬代表昨日之會談，已得頗可告慰國人之成績，政府八項辦法中，已有三四項獲得初步之諒解。

【本報昨晚特接紐約廣播】周恩來已同意於廿一日回京，繼續恢復和平談判，渠代表完全因受各黨敦促而返者。

【本報昨晚特接紐約廣播】此間對周恩來回京恢復談判批評，將有三必須之步驟：（一）談判程序問之討論。（二）如第一項已達成，則進而國共兩方直接談判。（三）繼而作詳細之政治談判。

吳秘書長表示 大局漸有轉機

【南京廿日中央社電】政府政協代表吳鐵城，邵力子二氏，於十七日去滬，促請各黨派及無黨派政協代表來京參加商談，經連日奔走努力，刻已完成任務，於今晨八時半，由滬乘車抵京，九時，吳、邵二氏聯袂晉謁蔣主席，報告在滬與各方晤談經過，主席聽取報告後，甚表歡愉，并面囑二氏代表政府，對各方面代表來京，表示歡迎之意，吳邵二氏旋同返顧和路吳秘書長私邸，記者往訪，承發表赴滬與各方晤談感想，吳氏首稱：吾人此次去滬目的，在促請中共，青年黨，民盟及社會賢達代表來京商談，連日與各方晤談，經過情形甚好，各方代表定明日來京，和平商談，即將重開，大局已漸有轉機，邵氏則稱：打開商談停頓甚久之僵局，和平才有希望，中共一度所謂局勢之危機，亦可消除。吾人此去即抱定此種希望，邀請各方面代表來京，繼續進行商談，吾人今日返京，業已完成此項使命，心中甚感愉快。邵氏又稱：前面的困難，當然還是有，但希望各方尊重國家的利益，犧牲各人的成見，俾達到眞正和平團結的目的，尚盼大家繼續努力，吳邵二氏旋即出席孫院長在其私邸召集政府政協代表之會談，報告赴滬經過。

【南京廿日中央社電】吳鐵城，邵力子二氏，今晨返京後，上午十一時，孫院長科約集政府政協代表王世杰，陳立夫，陳布雷及國府文官長吳鼎昌，政協秘書長雷震等，在孫氏私邸會談，並午餐，首由吳邵兩氏報告在滬與各方代表商談經過。各代表繼就目前時局及今後商談步驟，交換意見。

【南京廿日中央社電】中共、青年黨、民盟、社會賢達留滬政協代表，定廿一日晨九時由滬專機飛京，孫院長訂于午間假勵志社邀請京滬兩地全體政協代表餐敘，交換關於恢復和平商談之意見。

【上海廿日中央社電】中共，青年，民盟，社會賢達各方面代表，定廿一日九時乘政府派來之專機聯袂飛京。廿日上午三時，吳秘書長鐵城，並派秘書張壽賢來滬歡迎。各方面代表晉京人員名單，中共除周恩來，李維漢二氏外，餘未決定。青年黨爲曾琦，陳啓天，左舜生，李璜，余家菊，楊永浚，民盟爲張君勱，黃炎培，沈鈞儒，羅隆基，章伯鈞，蔣勻田，社會賢達爲胡政之，郭沫若，記者今分訪赴京代表，只詢共同願望，陳啓天氏認爲和平前途可能有轉機，自政府代表蒞滬後，和談較一週前大有進步。蔣勻田氏認爲大局前途可樂觀，因自政協閉幕後，戰事繼續數月之久，人力物力之消耗，應該換得代價，而此一代價，即雙方均應承認武力不足恃，必須恢復商談，始能有一結果。

滬兩團體擁護 主席八項方針

【上海二十日中央社電】上海地方協會，市農會，爲表示擁戴蔣主席處理時局八項方針，如期召開國大，實現民主，特分別電呈蔣主席，表示一致擁護。茲分誌兩電如次：（一）南京國民政府蔣主席鈞鑒：近讀政府頒布國民大會召集會，頃又讀鈞座處理時局八項方針，具仰中樞決心施行憲政，完成革命大業，開誠布公，永息紛爭之至意，在國民無不感戴。一年以來，烽火未息，異說爭鳴，今化戾氣爲祥和，登斯民於袵席，惟有遵從鈞座提示，遏此橫流，如期召開國大，實現民主。謹代表地方公意，敬致擁護之忱，伏祈鈞察。上海市地方協會叩皓。（二）南京國民政府蔣主席鈞鑒：勝利已逾一年，干戈未息，民生益艱，非速謀和平統一，無以上臻治理。近讀政府召集國民大會明令，及鈞座處理時局之八項提示，息紛爭，杜邪說，實施憲政，建立民主，爲國爲民同深感戴，謹代表全市農民，敬申擁護之忱，上海市農會叩皓。

史良否認加入中共

【南京廿日中央社電】頃接史良自滬來函云：一報載史良已正式加入中共，殊深詫異，本人年來除參加中國民主同盟外，從未加入任何黨派，請爲更正」。

國府命令

【南京廿日中央社電】國府廿日令：（一）特派周鍾嶽爲卅五年高考初試典試委員長。（二）派朱經農，潘序倫，劉，馬洪煥，鄭震宇，沈百先，朱君毅，胡一貫，呂桐，楊體會，馮澤芳，吳承洛，李鳴龢，戚振，李順卿，唐英，楊簡初，孫文郁，孫本文，戴修瓚，繆鳳林，方顯積，孟目，劉文騰，戴天放，楊龍敖，徐誦諸，陳天錫，劉光華，范揚，陳曼若，盧毓駿，張忠道，蔡大鈞爲典試委員。

社論　各黨派人士將同晉京

時局問題，現已急轉直下，政府代表吳、邵等在滬的斡旋。雖然未獲到顯著的成績，但已使第三黨派對於政府的態度，得到明瞭。據南京的電訊稱：各黨派的代表，可能於本日一同進京，這個消息如果成了事實，那末，國事的解決，是會更爲順利的。

猶憶國軍進入張家口後，在軍事上本已進入一個新形勢，共軍的力量如何？能否實現擾亂整個國家的迷夢！已經可以清楚見到。中央政府在這個時期，如果不是要顧到國家民族的危難，大可繼續進攻，用軍事力量完成統一的局面，但中央政府認定和平高於一切，於張垣克復後，仍努力和平協商的重現。蔣主席爲着這個問題，並曾剴切再行宣示解決的八點。這就是中央政府對於和平的苦心。可是，中共方面却不顧政府如何的委曲求全，如何的一再退讓，仍然以惡言惡色，反抗政府，像所謂延安的聲明，很顯然表示共產黨到現時爲止，仍然沒有眞正尋求解決的誠意的。

同時，在軍事上共黨的軍隊仍然繼續動作：如陝北對榆林的進攻，山西對大同的反撲，都是會使軍事動作繼續擴展，不到最後的慘敗，不會休止的。我們不知道共軍在這種形勢下還要採取軍事動作是甚麼緣故？當然，在延安的一羣，會顧慮到他們現在已成了孤立的形勢，故急忙由陝北窺綏遠，企望能夠重闢一條通道。但是，可惜他們却忽略了國軍的態度，他們沒有了解國軍到現時爲止，都是迎戰，而不是求戰。除了共軍先行發動外，國軍是不肯採取進攻動作的。

所以，共軍在張家口被陷後，即獲得政府誠意懇切提出和平的辦法，他們竟不能拿出清明的頭腦，接受談判，反而採取軍事行動，要從軍事動作尋求安全，這眞是太過愚昧了。我們知道：今日的中國，祇有從政治尋求解決，纔是最安全的辦法，因爲這不祇不會使事件繼續擴大，還可減少無量數爲兵燹所蹂躪的人民。更在事實來說：政府現時尙大大敞開和平談判之門，假如中共仍有一點國家民族的思想，或者眞要尋求一個保障中共地位的辦法，那末，誠意恢復談判，便是最良好的辦法。現時中共不從此點着想，反而拒絕談判，又發動軍事進攻，其所爲計，可謂左了！

但是，如果中共始終不肯覺悟，將再受到許多不幸的慘苦，然在政治形勢上，北方的人民，却一定會重行緊張，和與戰的分判階段，誰是誰非？因爲在目前事實已踏到是與非，誰要戰？誰想和？在今日將可能更淸楚的擺露在一切人們的面前，尤其是第三黨派的領袖，前此還有懷疑，或者有其他解釋的，到這個時候，也必然比以前更爲了然的，我們以爲：這同各黨派代表的一同進京，正表明他們對中國問題的糾紛，已獲得進一步的認識了，我們很希望這一個訊息，立刻成了事實，並且各黨各派抵京以後，即能順利地獲得對國事的共同意見，而使國家從此獲得眞正統一與安寧。

國軍繼續推進安東 平漢北段進展神速
平津公路突被共軍切斷 盛傳東北將有廣泛戰事

（本報特訊）上海息：上海方面一般人對時局表示樂觀，雖政府軍隊已由北平南下，大規模向被共軍包圍之保定推進，期解該市重圍，擬縱南北之主要平漢鐵路，將領會議，使觀察家推測和戰問題，將於一兩月內決定。在此紛紛推測之中，共黨談判代表周恩來宣佈業已同意返京，恢復談判，周氏與政府代表吳鐵城熱烈握手，休會赴宴後同行，大家頻頻舉杯互祝和平統一，在此親睦景色之後，及北平將領之重大會議之後，各戰線漸入緊張階段，據息：國軍沿平漢線正以全力反攻，共軍向南疾進。

（本報特訊）北平息：今日此間盛傳短期內將發生廣泛之戰事，而以東北方面爲主要戰場，據南京訊：國府方面人士指摘共方現加緊其對陝北之攻勢，又據中央社訊：共方已攻陷在延安東北九十四里之國軍據點，並完全包圍延安之北之一百十里之榆林。軍事觀察家現正關切國軍之第二步行動，相信此將爲以解決中共政治中心延安爲目的之攻勢。

（本報特訊）南京息：據報載國軍杜聿明所部向安東推進，續有進展，該處離瀋陽東南一百十英里，中共部隊則在長春北調動甚忙，顯欲調大軍以阻杜聿明所部向安東之進展，現中共加緊配備冬防裝備。

【本報昨晚特接北平廣播】政府消息稱：共軍已奪獲天津西北十七里之四鄉鎮，因而切斷平津公路，同時軍政首腦會議，自星期五日起，不斷開會，惟現似已停止。

【保定廿日中央社電】（一）平漢北段南下國軍，進展迅速，刻已越過高碑店。（二）平漢北段共軍高級司令部設曲陽，直接指揮定縣河，新樂戰事，積極向各縣架設電線。（三）共軍向定縣繼續採取包圍態勢，新樂一度爲共軍侵佔，新旋爲國軍收復。

【歸綏廿日中央社電】十九日下午三時，張垣西進國軍，進駐平綏線懷安縣城。

【北平十九日中央社電】平漢線定縣方面共軍攻城甚烈，正定方面共軍野戰部隊二千餘，攻擊新安車站，激戰六小時，卒被國軍擊潰。共軍十三旅主力，竄犯涿縣城垣未逞，近又回竄松林店附近。外傳共軍任賀龍代理平漢路總司令職，並令楊成武速返涿縣方面，指揮所部，發動攻勢，又共軍于權中部二千餘，已侵入新樂，南關車站被包圍，激戰甚烈。

共軍主力 回竄晉北

【太原十九日中央社電】據長官部發言人今就晉省情勢發表書面談話稱：張垣恢復後，共軍主力已回竄晉東北，對山西威脅日益加重，現同蒲南段國軍，雖即會師，惟中陽一帶共軍，仍不時向城西北神廟，井耳堍兩據點進援，汾陽境內共軍主力，現竄集城北峪道河一帶，孝義附近，則已無共軍蹤跡。正大路兩側共軍，仍有少股活動，企圖破壞鐵路。同浦南段現正計劃搶修，唯以材料缺乏，短期內難復舊。

北平軍事會議 各將領昨分別飛返防次

【本報昨晚特接波士頓廣播】北平電：陳誠將軍，在本市召開軍事會議，計劃東北應付戰事。

【南京廿日中央社電】參謀總長陳誠，偕夫人今午專機由平飛抵京。

【張家口廿日中央社電】傅長官廿日晨由平飛返張垣，張垣通北平歸綏郵政十九日已恢復，自來水與電話，亦部分恢復，電燈亦正搶修中，惟電報修復，尙無確期。

【北平二十日中央社電】杜長官聿明，在平公畢，二十日下午二時，偕參謀長趙家驤離平飛抵瀋陽，王耀武將軍亦於二十日下午三時專機抵濟南。

司徒大使今日返京 在杭接受公民

【杭州廿日中央社電】杭州全體市民推司徒大使爲杭州榮譽公民典禮，十九日晚八時舉行，由市長周象賢主持，并授榮譽公民證。

【杭州廿日中央社電】司徒大使於廿日上午至湖山堂參加聖餐禮拜，并傳道，即在該堂午餐，午後二時，至歡樂巷思澄堂參加禮拜并傳道，杭市各教會均推派代表集合者行此一歷史性之禮拜，大使定廿一日返京。

察境國軍 會師萬安 現已收復十二縣城

【張家口廿日中央社電】察境國軍十八日下午收復張垣以西九十里萬安縣（即平綏線東沙堡），同日綏東國軍沿興和至萬安公路線前進，兩軍在萬安會師。至此，察省已收復多倫，沽源，商都，尙義，張北，崇禮，萬全城，龍關，懷來，宣化等十二縣城。山綏東通張垣公路，無須繞道張北，取直路全程共二百餘華里。

中研院評議會開幕 蔣主席頒訓詞勗勉
對科學研究應迎頭趕上

【南京廿日中央社電】中研院二屆三次評議會，今晨九時舉行開幕式，到政府各首長及評議員胡適，王世杰，張雲，呂炯，林可勝，羅宗洛，陳垣，竺可楨，周仁，吳學周，傅斯年，吳有訓，禹志，王家楫，胡先驌，李書華，茅以昇，錢崎澍等，由朱評議長家驊主席領導成禮，並致開會詞，說明該院近年來工作概況，並就該院與全國學術研究工作之相互關係與發展方面，作精闢之分析，繼由吳文官長鼎昌恭讀蔣主席訓詞，周副院長鍾嶽，于院長右任，吳秘書長鐵城之代表洪秘書長蘭友，白部長崇禧，陳部長立夫相繼致詞，評議員公推胡適致答詞，散會後攝影，并由中研院設宴，全體評議員下午休息，廿一日上午舉行第一次會議。茲誌蔣主席訓詞全文如後：

抗戰期中，該院曾舉行二屆二次評議會，距今已閱二年，世界學術之進展，無一刻之靜止，而國防建設之需要，尤爲迫切，而國防建設之需要，尤爲迫切之時，召集三次評議會，實含有深切之意義，中正於此，欲向與會諸君告者，厥有二事，自廿六年抗戰初起，該院隨政府西遷，歷盡困苦艱難，同中人士多能淬厲志節，勤勉工作，而評議會亦曾一度改選，兩次集會，策勵一切業務，并對政府有重要之建議，此貞固之操，忠愛之懷，足爲士林楷則，應向諸君致共嘉勉者，此其一。中正常以「無科學卽無國防」之義，曉示國人，鑒于此次世界大戰勝利之原因，足可證明科學研究之重要。該院既爲首都唯一之學術研究機關，評議會更負促進國內外學術研究合作互助之使命，今後如何加強我國學術研究工作，尤其對于國際科學上最近之發明，應如何努力探討，以期迎頭趕上，與先進各國，並駕齊驅，均有待於諸君之一貫努力，急起直追，應致其殷切之期望者，此其二。建國首要，以學術爲基礎，與會諸君，皆爲國內學術專家，集思廣益，深慮熟籌，當必有具體之計劃，以適應時代之需求，任重道遠，當仁不讓，以探本溯原窮理格物之心得，爲經世致用推陳出新之貢獻，增厚國力，發揚國光，有利賴焉。

中研院本次評議會已收到提案十九件，可分五類：（一）關于學位及獎學金者，有授給博士學位，丁文江獎金，楊銓獎金等案。（二）關于內部組織者，有設置中研院院士及修正評議會組織及任務等案。（三）關于學術之審議與合作者，有代考試院審定該院與教部關於學術審議之職責及與各大學合作等案。（四）關於紀念會者，有孔子二千五百年紀念，提請政府舉行學術的歷史的慶祝等案。（五）關於國際會議者，有邀請聯合國教育科學文化組織，于一九五零年在我國舉行大會等案。

各國同化華僑 教育問題嚴重
卅年後當隔絕祖國矣

【南京廿日中央社電】據悉：各國對我僑胞，多實施同化教育，如美國禁止正式學校加授中文，檀香山教育當局對於學校之中文訂有限制，馬來亞，新加坡一帶，又將執行戰前審查外來圖書工作，書內含有民族意思，社會意識之教材，均予刪除，且海外師資缺乏，日益嚴重，而向國內聘請教員前往，又格於移民律，難以入境，以致目前僑生多讀英文，而不識中文，僑胞父老懷念祖國，對於下一代教育，雖辦有中文夜校，以資補救，但以教本不適合，方塊字認識不易，反視學習中文爲長途，長此以往，再過三十年後，各地僑胞，將與祖國文化完全隔絕，華僑報紙亦將因無人能讀而停刊。事關國家前途，海外僑胞深望政府加緊注意，並向各國提出嚴重交涉，以挽危局。

京市選舉參議員 吳鐵城陳立夫親往投票

【京二十日中央社電】京市第一屆參議員選舉，全部開始，分區域及職業團體，各別按照規定程序進行，內政部長張厲生，偕胡次長次威，楊司長君勱，馬市長偕同總幹事等，亦於上午八時後分赴城鄉各區視察區域選舉，吳秘書長鐵城，陳部長立夫，亦均於百忙中親往所在投票所投票，市教育會參議員選舉結果：李清悚，張紹校當選，市商會王維齋，陶桂林，井振亞、孫柏森，穆華軒，程懋民當選。

星期論文　五五憲草與直接稅之研討（續）

余順賢

三、五五憲草與現行直接稅

「五五憲草」卽爲現有之中華民國憲法草案，在國民經濟章第一一七條規定：「國家對於人民取得所有權之土地，得按照土地價値依法律徵稅或徵收之。」第一一九條：「土地價値非因施以勞力資本而增加者，應以徵收土地增値稅方法，收歸人民公共享受。」第一二九條第一款：「稅賦，捐費，罰金，罰鍰，或其他有强制性收入之設定及其徵收率之變更」，須經立法院或法定機關之議決。第一一三條：「關稅爲中央稅收，應於貨物出入國境時徵收之，以一次爲限。」「各級政府不得於國內徵收貨物通過稅」及「對於貨物一切稅捐，其徵收屬於中央政府，非依法律不得爲之。」以上規定係指關稅及間接而言。在憲法中，會計一項甚爲重要，在歷屆憲法與約法上多有條文規定；惟「五五憲草」則未列入，茲不具論，「五五憲草」中，祇列土地稅，該稅現已爲地方稅，至於其他眞正直接稅則無明文規定，故此次國代大會討論憲法時，應列入直接稅條文及細目，使憲法上稅賦方面更爲該洽。

四、中華民國憲法應制定直接稅

綜上所述，可得一結論，即中華民國憲法中應有直接稅條文規定，按五五憲草對於租稅規定係採用概括方式，雖與國家稅賦無礙，然未列舉稅目若干，如採用列舉方式，則關稅亦太過籠統設定。如關稅及貨物稅均應分爲進口稅及出口稅。貨物稅應分爲：鹽稅，礦稅及統稅（卽捲菸，棉紗，火柴，水泥，麥粉，薰菸，火酒，洋酒，啤酒，飲料及糖類十一種）均應詳細規定憲法條文，如遇有增減，再在國民代表大會修憲時決定之。關於直接稅在憲法中規定，似應採用列舉方式，較爲合理。直接稅係一種優良稅制，其所包括之稅目，無論其係中央稅收或省市縣稅收，統須經過立法院或法定機關制定，始能公布實施。在五五憲草中，除規定地價稅及土地增値稅外，應再加入直接稅範圍內的所得稅，遺產稅，利得稅，交易所稅及交易稅，營業稅，臨時財產稅，印花稅，契稅。以上各項直接稅目，在中華民國憲法中應加入之條文如下：「國家得向人民徵收直接稅，下列稅目應經中央立法院或法定機關議決實行之：中央政府得徵收人民之分類所得稅及綜合所得稅，遺產稅，印花稅，交易所稅及交易稅與臨時財產稅。其稅率應照財政收支系統法規定之比例數額，分配於中央。」（完）

可憐的研究家 忙着倒馬桶
胡適之答詞慨乎言之

【南京廿日中央社電】中研院評議會開幕式中，胡適答詞如后：剛才聽到于院長談政府不但要還政於民，並且有還科學於科學家的決心，朱評議長談國防最高會議決定科學研究經費，應佔國家整個預算的一個百分比，白部長說軍費裏面有百分之二是劃作研究科學用的，這種種都足以說明政府提倡學術研究的熱心，然而事實上我們的專家，我們的研究工作者，始終在生活的重担下窒息着，有的因爲營養不足，病在牀上，有的忙着替太太抱小孩，倒馬桶，根本談不到研究，二十年以前，美國在學術上的地位，到今天這種情形，已經顯着的變了，加利福尼亞工業研究所成立，過二十年，造就了許多專家，其中好多位都曾得到諾貝爾獎金，普林斯頓的高級研究所，規定得過博士學位的人才，有資格進去研究，裏面收了當初納粹德國放逐出來的專家，如相對論發明者愛因斯坦等，對世界學術，都有光榮的貢獻，我從前常常覺得中國沒有一個有五十年歷史的大學或研究機構，是一大的遺憾，現在我的看法不同了，歷史和年代並不足以決定一切，假使政府能使我們的生活安定下來，並有充足的經費供給，我們在研究之用，我相信只要十年功夫，一定就可以獲得相當的成果，在中國並不是沒有人材，林可勝先生的醫學，汪敬熙先生的心理學，在安陽從事發掘的幾位先生的考古學，全世界的專家，都非常欽佩。我們所需要的是生活的安定，只有在安定的生活裏才把全部精力，都集中到學術研究上面去。

新省國大代表 全部重新決定

【迪化廿日中央社電】新省國大代表問題，醞釀已達半年之久，頃經府正式決定，所有舊日代表，全部作廢，新任國大代表十八人，名單亦已由省府決定，共中計區域代表十二人，職業代表五人，婦女代表一人，另有候補三人，省府對此次代表之產生，係組織提名委員會，由副省主席拉合買提主持，經數度會議後，始於本週之省務會議中通過，區域代表十二人，維族六人，漢族二人，哈族一人，回有錫三族各一人，職業代表五人中，維族四人，回族一人，婦女代表一人爲維族。

昆明金業 恢復交易

【昆明廿日中央社電】昆市金業公會爲避免風波，會議決停止公會交易兩週，由七日至十九日止，頃定廿一日起恢復交易，但停早盤，並決自十月一日起廢除舊兩改用新盤，以期與全國各地劃一。

張家口成立臨時政務會

【張家口十九日中央社電】張垣現由十二戰區組織臨時政務委員會，由政治部副主任周鈞負責維持一般行政，下設軍民合作會，係國軍與民衆聯系機構，臨時政委會分四組，掌總務，人事，外交，宣傳，文化，保甲，民政，民衆，組訓，物資，經濟，接收，保管等事宜。

共黨導演下僞東蒙政府 瀕於崩潰
自治軍紛紛反正

【瀋陽十九日中央社電】共黨主持之僞東蒙自治政府，現瀕于崩潰之境，各僞自治軍紛紛反正，自奈曼旗蘇王率部三千人反正後，九月下旬，有僞自治軍第二師師長鄂欽雙令爾率部五百餘人反正，本月十二日又有第二師大隊長薩日烏喜教圖及保衞處處長包榮久等率部下五百餘人及機械投誠，本月十四日，蒙族人民自衞軍副司令依紹先率所部進駐小庫倫，共僞軍二萬人潰散。該地爲旗政府所在地，爲東蒙南部要隘，控制通遼開魯赤峯要地，並爲各蒙旗牛馬貿易中心，地位甚重要。今日復據鄭家屯電報：西科中旗王公代表包喜雅扎布等，復率部二千餘人反正。該旗共僞軍將全部瓦解，僞政府所在地王爺廟西部之屏障盡失，有朝不保夕之勢。

范登堡贊同史達林意見 承認三次大戰將可避免

貝文希望英蘇合作促進歐洲和平

【本報昨晚特接波士頓廣播】美議員范登堡今日發表演說稱：吾人完全與史達林之意見相符。史氏謂：「第三次大戰」一語，乃爲正確者。而東面之共產主義與西面之民主主義，均非希望戰爭。但蘇美兩國政府應加緊合作，並應將兩國中之猜疑，盡量減低，宜表真實之誠意，及使兩國人民能明瞭兩方之政策。

【本報昨晚特接波士頓廣播】共和黨議員星期六晚向美人廣播，贊成貝爾納斯演詞，與蘇聯加強外交關係，並使共黨及民主能符合爲一，以便得到真正自由。彼謂：美對蘇之政策，乃爲和平，並非「壓迫」，以求必定成功，此政策乃「友誼之態度」，並非「強硬」。彼又指出貝氏對蘇之良好意見。

【本報昨晚特接波士頓廣播】貝文今日發表演說，希望英、蘇兩方能增進友情，蓋歐洲之和平，乃需英蘇兩國之合作，方能達到者。貝文氏現正巡遊比利士。

蘇聯否認 中共訪蘇

【莫斯科十九日中央社合衆電】塔斯社今正式否認外間所傳中共代表團曾訪問莫斯科，並商請蘇聯駐華大使爲中共出而干涉他國之行動，此項傳說，曾載于中國東北某報。

伊朗新閣已組成 左派大衆黨三部長去職

【德黑蘭十九日中央社電】伊朗總理沙丹納新閣，今日已告組成，結果左派大衆黨部長三人去職，而羅茲亦突然去職，大內定爲駐蘇大使，大衆黨之中央委會立即發表聲明，攻擊此事態之發展，並稱：吾人將爲民主繼續奮鬥，愈信大衆黨部長被迫辭職後，將專心從事即將屆臨之議會選舉，查議會議員不得同時爲部長也。

歐佔領工作 艾帥表滿意

【華盛頓十九日中央社合衆電】美參謀總長艾森豪威爾，頃於巡視歐洲後飛返此間，表示渠對美駐歐佔領區之工作，實「較滿意，尤勝一籌」。該處美軍工作效率甚佳，且士氣旺盛，駐歐美軍「足夠擔任其被指定之任務」。

聯合國大會消息 將以華語播送中國

【華盛頓十九日中央社專電】美國國務卿助理班頓稱：聯合國大會于紐約開會期間，美政府

南尼任義外長 企圖修正和約

【羅馬十九日中央社合衆電】義外交部長原由總理加斯巴萊兼任，今日始由南尼正式接替，是爲義大利歷史上之第一任社會黨外交部長。渠就職後，會發表下列言論，一般觀察家認爲此係初次表示義大利非俟將和約修正，至與該國有利時，決不簽字，其言曰：「四強不日即將宣布和約內容，但其所言，并非最後之斷語，所謂修正者，不在條約本身，而在較強于條約之事物，即吾儕之良心與意志是也。」

法澳撤回託管建議

【紐約十九日中央社專電】據悉：最近始向聯合國提出託管協定草案之法澳二國，至少已將關於劃一託管理之舊國聯委任統治地等建議暫時撤回，理由爲法澳均希望對協定草案「稍加更改」。

戈林之秘密 明日可發表

【本報昨晚特接波士頓廣播】紐倫堡電：戈林自殺之秘密，將可能於星期二日發表，此乃由委員三名與盟國控制委員會討論之結果及戈林死時手中之三張紙，將可解釋一切。

日東京帝國大學 設中國文化課程

【東京十九日中央社專電】日本東京帝大，設中國文化類各種短期課程，爲時一月有半，東京人士對此頗感興趣，精通中國文化之名教授五人，已被邀主講各門課程，計有中國語言，中國文學，及秦漢兩代文化史等。各種中國文化短期課程，乃經東方文學協會發起，東京帝大同意而開設，期限乃自十月十六日起至十二月四日止。

尼赫魯被狙擊

【新德里十九日中央社專電】尼赫魯昨自拉斯馬克返米蘭夏途中，曾遭受伊皮酋長部隊之狙擊。據米蘭夏方面發來新聞報道稱：雙方交戰中，結果印兵死亡者一人，傷者三人。

謝文龍有倦勤意

【專訊】建設廳長謝文龍，自本年六月接任以來，對本省農田水利工程，經擬就全部計劃，以爲農業前途展開新猷，惟謝氏以本省經濟條件極爲困難，渠在省參會中報告，亦極強調一切經濟建設無法展開，其主因在缺乏事業費，謝氏因此已有倦勤意，據外間所傳，渠已向羅主席遞呈辭職，惟主席已予慰留。

原子革命 放射性同位元素可大量製造

【紐約十九日中央社專電】放射性同位元素本，爲原子分裂極罕之物產，然據針之發現者辭實琪稱：此項元素，今已可由化學實驗室大量製造。辭氏稱：以前之方法，僅能製造極少量之放射性同位元素，新方法已可利用其連反應電及技術大量製造，此項新方法或可建立新化學工業之基礎，放射性同位元素之產量增加，大可有助於瘤病之研究。

就業會議籌備會 分五專門委會 我當選第一委會主席

【倫敦十九日中央社專電】國際貿易就業會議籌委會各代表團，經三日廣泛討論國際政策後，現在已可着手分五個專門委會，進行詳細工作。首席代表金問泗經一致投票當選爲第一委會主席，該會專掌就業經濟活動與工業發展等問題。

自然資源 美已用罄

【華盛頓十九日中央社合衆電】美助理國務卿克萊敦今廣播稱：美國之自然資源，已於戰爭中用罄，故或即將被迫倚賴他國之輸入原料，其中主要者爲銅，鉛，鋅及上等鐵，美國銅之儲藏量，僅能供二十五至三十年之用。

巴拿馬索還美戰時基地

【巴拿馬十九日中央社合衆電】巴拿馬政府今交美大使滿茵斯新照會一項，堅決要求美國歸還所有巴拿馬境內之戰時根據地。

省黨代會 開始報到

【中央社訊】中國國民黨廣東省全省代表大會各縣市代表，已紛紛來省，並於本日開始報到，即集體生活，晚間則在省黨部開座談會，交換開會意見。

【東南社訊】廣東第八次全省黨代表大會開幕在即，此次代表大會經費，函請省府補助國幣二千萬元，經省府允予照發云。

回教徒 紀念先賢

【永勝社訊】廣州回教支會，昨廿日上午十時假座大北門外流花橋先賢古墓，舉行紀念先賢宛葛素誕辰典禮，到會者七百餘人，由主席馬永富領導開會，繼由馬善伯之宣述先賢事略，潘振宗講天經，隨復由馬銘章先後致詞，並由致敬長陳秀芝領隊至先賢古墓謁墓誦經，攝影後散會，情況熱烈。

市參會選舉期近 甲種公職候選人名單公佈

【東南社訊】廣州市參議會，定於本年底正式選舉產生，市府方面已加緊籌備工作，欲一嘗參議員滋味之各方人物，紛紛活動參加競選，按照政府法令規定，參加參議員選舉者，需有公職候選人資格，方爲有效，本市公民經省市政府審查合格之甲種公職候選人，第一二批已有一二名，凡欲參加市參議員競選者，須即送審，茲將已檢核合格之甲種公職候選人，誌錄於後：第一批：黃子信，易雄中，傅禮岩，林德良，彭士芬，吳澤民，徐國康，黃昌明，王公輔，陳承基，林近義，譚承池，陳謙，何啓源，梁桂生，鄭宗成，雷礪琼，何惠民，潘維城，馮尚衡，李伯鳴，林德中，吳萬祥，莫如霖，江榮堅，張國游，沈志澄，陳慕貞，袁鴻鈞，黃詠雩，各祥斯，金翰庭，陳粹華，潘士昭，第二批：梁席珍，沈湘文，丁傑萃，陳俊邁，崔毅文，李樹成，何郁文，勞典耀，盧國正，潘伯銘，蘇卓輝，丘錦銓，朱慶堂，關棟材，伍少輝，黃煥昌，黃梅仙，余炳登，鄭東齋，劉元祐，陳啓劍，李祺，東敏陵，周傑三，梁傑雄，孔慶來，李鈞澤，譚明元，李少雄，李癸平，李根養，韓卓群，劉榮耀，簡亮桂，林弼臣，歐陽謙，崔文卿，區興嘉，郭濤，陳見君，區以平，許惠民，譚毓光，謝繼祥，章中心，朱紹繼，何惠如，曾谷中，李蔣標，梁繼湊，梁繼健，周錫儀，梁繼裕，張成焜，唐朝拱，陳駿楠，蔡華，陳駿民，潘勁夫，黃弼俊，郭保民，徐源，關志雄，蔡偉成，陳傑生，姚德衛，裕謙，梁繼焜，李文韜，何少華，劉慶顯，王容錄，少雄，黎傑，文尚武，陳寶澤。

對本黨全省代表大會應有的認識

謝鶴年

十月廿日下午二時在革新廣播電台廣播

中國國民黨廣東省第八次全省代表大會將於本月二十五日開幕，會期七日；預計出席的代表人數有一百二十人。

中國國民黨廣東省第七次全省黨員代表大會，是召開於民國二十四年十二月間，中間固然距離了有十一年，而經歷還政中央，與抗戰軍興諸事件，也是很大的變革，故現在召集第八次全省代表大會，各方人士倍極重視。

先說中國國民黨，以主義言，則國父的三民主義，實爲中國思想運動的主流，而爲建國最高的指導原則，就是今日其他各黨各派所提出的政綱，也未逾越三民主義的範疇，就革命實踐言：則開創民國，抵抗日本侵略，廢除不平等條約，提高中國在國際地位，最近更召開國民大會，準備還政於民，實現民主政治，注重民生問題，實行民生主義，這一連串光榮的史蹟，無一不是中國國民黨所領導開展的，還可以說，如果沒有中國國民黨，就沒有中華民國，就領袖而言，中國國民黨的總理孫中山先生，是舉世推崇的中華民國之國父，總裁蔣中正先生，亦被世人公認爲今日中國唯一之領袖，中國國民黨，既是具有此眞善美的主義，如此光榮歷史和如此偉大領袖的一個革命政黨，則無論在軍政時期，訓政時期，以至最近的將來便可實現的憲政時期等各階段中，中國國民黨都不失爲一個領導的政黨，共產黨如何憑懲武力，橫霸，濫肆異說攻擊，都是不能動搖其地位的，即如中共最近發出荒謬攻擊，企圖推卸責任，亦不能欺騙我們的民衆，更不能影響本黨的位譽，這一層是中國國民黨及共黨員本身與社會民衆，都能澈底認識的。

再說到廣東方面，如衆所週知，廣東是革命的策源地，國父在此作第一次起義，國父在此完成三民主義的演講，國民革命是在此訓練，在此成立，也由此出發北伐，以至完成革命統一大業的，廣東地理環境北可接受由北而南傳來的文化，亦而吸收外國的科學思想，故對於革命思潮最易接受，甚此種種原因，故中國國民黨在廣東方面，黨員最多，而其歷年對於革命勳業犧牲之大，貢獻之多，在黨的歷史上也佔着最重要的一頁，這一層是廣東的人士可以自慰自豪的，也是廣東黨務活動備受中外人士所重視的原因。我們很記得廿五年間廣東還政中央，這是地方上一個重大的變革，二十七年以後八年的抗戰，更是中國歷史上不可磨滅的重要之一頁，經歷如許悠長的歲月，也經歷多次重大的變遷，故民國二十四年間，召開第七次全省代表大會的十一年後才再召開這次第八次全省代表大會，就中國國民黨與中國政治活動言，是值得我們更深的認識。

本年春間，中國國民黨在陪都召開六全大會，展開黨員革新運動，所提出的，是四種根本精神：一、打倒官僚資本，實行民生主義，二、肅清貪官污吏，實行民權主義，三、發揚民族精神，實行民族主義，四、鞏固國家主權，保衛國家統一，也是實現三民主義的要求，是廣東方面黨政革新運動之實踐與號召，因爲無論是實行黨內民主打倒官僚資本，肅清官僚主義，與發揚民族正氣諸端，在這一次大會裡，都將有重要的實踐，與嚴密的討論。

其次就廣東地方政治言；廣東省三十五年度行政會議業已召開，本黨應如何領導全省民衆，協助推進督促實施，也是這次代表大會的重要任務，因爲既然是政治監督，自然要過問政治，推進政治，更因爲黨員受任從政，職務的基於管理，黨員的辦法聯繫運過，與黨員的關係緊密，黨更可以直接間接的方式，督察政治設施已。

全省的代表大會，經多年未召集了，此次全省各縣市代表，來自省內各地方，對於黨務政治的得失，民生之疾苦，當能在這次會議裡報告和發揮，而如何推進政治，促成本省的三民主義模範省，亦爲當前必要的課題。就中國國民黨綜觀，國民黨領導中國革命的功勳，光榮的歷史，國民大會於十一月十二日召開，將制定憲法，實施憲政，還政於民，國民黨此時候，亦正熱烈推行黨政革新，從各方面看來，這都是黨務的新生與轉機，廣東全省第八次代表大會，于此時召集，有其決定性的意義，可以作用地方政治，再就地方建設計劃，五年會議召開伊始，正值建設時，方可以對省政負其任務，黨員與全省民衆對代表大會的期待也，我們認識代表大會臨全省的同胞有一致的愛護，這樣深切的認識，必能在偉大的領袖蔣主席領導下，擁護三民主義，實行中國國民黨的主張，求國家的富強和世界的和平。（完）

李少雲被判處無期徒刑 當堂聲明不服上訴

【專訊】高法院特種刑庭受理李伯常李少雲父子漢奸案，迭經審訊，惟李伯常以年老患心臟病，醫藥罔效，於案未判決即病斃獄中，業經李逆家人領屍殯葬，茲續悉其子李少雲，又判處無期徒刑如次：（一）李少雲，通謀敵國，圖謀反抗本國，販賣彈藥糧食，接濟敵人，判處無期徒刑，褫奪公權終身，財產全部沒收。（二）蕭乘常，被控嫌疑漢奸案，經檢察官偵查終結，認爲證據不足，宣判無罪，提堂釋放。

吳澤民建議 整理消防計劃

【專訊】現任市衛生局第三科科長吳澤民，鑒於光復後，本市消防器具與一切設備，大感缺乏，且秋冬臨，風高物燥，日發生火警，其危險程度，實不堪想像者，故特針對目前與將來需要，擬就本市消防計劃，向市府建議，經歐陽市長批飭，着交警察局切實採擇實施，茲將其內容擇要分錄如下：「常備消防」：（一）籌撥專款修理原日未被破壞之消防汽車及用具。（二）籌撥專款補充用具。（三）商善後救濟分署，擬撥消防車輛及消防之使用器具。（四）並分函各同業公會，各財團贊助物資或代購置消防器具。（五）計劃增設各區消防站，恢復六、八、九水喉。（六）從速規復原有消防機構及施工打撈修理「景華」消防船。（七）切實督飭各級消防人員，保管消防器具。「義勇消防」：組織廣州消防委員會，並擴大原日民衆義勇消防。「消防教育」：（一）普遍一般的消防教育。（二）推行舉辦消防長警防火教育。「預防工作」：甲、建築的預防工作。乙、職業的預防：煤油業，及汽油業，火柴業，爆竹業，花爆業。內通常的預防。（二）迅速撲滅火災。（三）監督火保險公司及保戶。（四）注意取締火災場之撲滅。「戰時消防」一、關於戰時消防計劃。二、關於戰時之組織配備。三、關於戰時消防之設備。四、關於戰時消防民衆應有之準備。

稅捐將予調整 市政經費不敷 校車載客將照征稅

【專訊】市政經費支出龐大，十月份已達五億餘元，但稅捐方面收入僅爲七億五千萬元，故收支不敷甚巨，因此市稅捐處已準備如何調整稅收，以開源節流，近日該處以市內不斷發現校車沿途接客，影響公共客車業務甚大，故已擬具辦法，呈送市長，對此等校車接客如何征稅，提供辦法，核定執行。

全市商店備滅火筒

【博愛社訊】本市消防隊因經費支絀，故每發生火燭均未能迅速撲滅，該隊除請當局發欵添購器材外，并於日前在該隊部內公開試驗本市各廠滅火器，參加滅火器製造廠共有九家，試驗結果僅有永成等三家成績較良好，昨據消防總隊施隊長稱：現屆多防時期，爲防範火患起見，已呈由警局飭令全市商店，購備優良滅火筒，以備不虞，對於液體燃料商店，炮竹廠，公共場所等尤爲注意，通令全市商店後，即行抽查，務使全市商店均照備滅火筒。施氏供稱：該隊救火水喉甚爲缺乏，且多殘舊者，救火時，只能開放水力五成，如用足馬力，則水喉必爆裂云。

縣長考試 可能展期

【專訊】本年度縣長考試前定十二月一日舉行，日間即將成

屋荒聲中房東花樣多 鞋金批頭外復須介紹費

【博愛社訊】本市因屋少人多，大鬧屋荒，一般業主爲飽私囊起見，常常加租，或藉故迫遷，據熟悉內情者言，目前租一最小房子動輒月租二三萬元，第一個月且須交上期租一二月，又鞋金批頭等費，故租一小房子，第一個月須十餘萬元，方能應付，而一般業主，雖有空房，亦不標貼出租，蓋恐防親人向其租質，鞋金批頭等難以收取，故多托由中人介紹，惟介紹成功後，必須付多一月租金，作爲介紹費，至租屋後不上兩三月，業主又要加租常有加至一倍以上者，業主加租，一方面希望多得租值，另一方面則望作客遷出，可以轉租別人，多得鞋金批頭等利益，助近日甚多職業介紹所和經紀中人亦多發營介紹租屋云。

徐劉聯婚

【大光社訊】行轅副主任徐景唐將軍之長公子京璋，與本市殷商劉永康先生之妹賜梅女士締婚，本月廿八日爲徐劉聯婚佳期，雙方昨已發出請柬。

省參會第十日 繼續審查提案

【專訊】省參大會昨爲第十日，仍爲審查提案，依照議程，今（廿一）日上午八時舉行紀念週，九時至十一時，由省府羅主席出席答復各參議員詢問。

高院更改辦公時間

【愛羣社訊】廣東高等法院及高級檢察處，現爲適應需要，及便利市民訴訟起見，特於昨（十九）日起改訂辦公時間，每日由上午八時起至十一時止，下午二時起至六時止，以期增進工作效率。

鶴山同鄉會成立 ——宋郁文任理事長——

【中央社訊】廣州市鶴山同鄉會，前經舉行成立大會，選出宋郁文，黃漢山，勞穗生，宋景澄，麥華墀，李朗如，馮鏡吾，任警魂，蔣少甫，易靜中，方佩彤，馮敏，古作慶，馮家駒，楊子楷，李業文，源則儉等十七人爲理事，麥霞甫，李德軒，劉步墀，源鎮東，黃君等五人爲監事，並經第一次理監事聯席會議，推定宋郁文爲理事長，勞穗生，黃漢山，宋景澄，麥華墀爲常務理事，李朗如爲監事長，蔣少甫，麥華墀，李德軒爲常務監事，該會理監事昨（廿）日假座長堤廣泰來四樓舉行宣誓就職典禮，并呈奉市社會局派李伯文蒞場監誓云。

藍遜等當選 省商會理事 今晨舉行閉幕禮

【專訊】省商聯大會，昨（廿日）已完滿結束，選出藍遜，何雅各，林德中，郭英殊，吳瑞總，陳翰華，盧麗雲，崔偉，陳亭，伍漢志，汪威海，譚席屏，關能創，陳家和，廖永年，莫業明，潘仲良，許紹勳，鄭偉，歐巽行，陸夢覺，何哲哉，李士佳，李卓衡等廿五人爲理事，麥學創，李啓東，黃隆世，陳煥章，李榮生，李敏軒，梁慶翔等七人爲監事。該會定今（廿一）晨九時，舉行閉幕典禮，同時舉行理監事就職，并頒發各地代表旅費及補助費。

【專訊】省商聯會昨日下午十一時閉會，社會處張主任秘書俊人爲監選員，出席單位七十一個，梁慶翔主席，秘書處報告收到各會員繳來會費共一七、七八四、二五二元，及此次大會經費收支情形暨主席提出大會宣言，及本會常年經費預算二案，而衆皆集中注意於選舉，無心討論，乃決議：繳交主席團辦理。至十二時卅分，主席團以選舉權數仍未計妥，擬暫宣告休息，衆皆嘩然反對，乃決定繼續開會，審查代表證件，委託書及計算出席權數（一百八十四權）舉，於二時四十分須發選舉票，按每四人爲一組，以次爲票投票，五時十五分開票，結果：理事：藍遜（廣州）一六八票，林德中（廣州）一六七票，何雅各（廣州）一六五票，郭英殊（廣州）一六二票，關能創（開平）一六一票，伍漢志（高要新橋）一六一票，莫業明（四會）一五九票，譚席屏（開平）一五八票，陳翰華（湛江）一五八票，吳瑞總（廣州）一五六票，許紹勳（潮安）一五五票，崔偉（曲江）一五五票，鄭偉（梅縣）一五四票，何哲哉（南雄）一五三票，廖永年（陽江）一五三票，潘仲良（河源）一五三票，盧麗雲（江門）一四七票，陳家和（紫金）一四〇票，陳亭（海豐）一四一票，陸夢覺（德慶）一四〇票，李士佳（惠陽）一三五票，李卓衡（龍川）一三五票，歐巽行（陳村）一二五票，黃宴林（羅定）一一五票。監事：麥學創（茂名）百四十二票，李啓東（高要）百三十六票，李榮生（高要）百三十五票，李敏軒（連縣）百卅四票，黃隆世（台山新昌）百卅一票，陳煥章（汕頭）百廿三票，梁慶翔（龍門）九十五票。大會宣言，內容經主席團擬就，內容力述粵省商業過去光榮史蹟，並揭櫫團結，進步，互利三大目標，以爲全省商界勗。

會場點滴

文化社記者

省商聯會昨日會議連續至八個鐘頭，中間並未休會，各代表及各記者均吃些點心當午餐，但各人則仍精神奕奕，毫無倦容。

×××

東莞縣商會代表質詢應繳的會員，將怎樣處置，當堂引起激烈的辯論，『萬事紛爭只爲錢』，這句話無論引用在那一個場合，都覺得適用吧！

×××

時鐘指正十二點，主席團宣佈休會，將原上午選舉的程序，移到下午舉行，但馬上惹起全場代表的熱烈反對，理由是經大會議決的程序，主席團不能任意變更，後來監選員和指導員也只得服從衆意，這次該是眞正的民主作風。

×××

討論到選舉問題，會場的空氣頓然嚴肅起來，監選員下令清場，於是有若干人便被請出場外去。

×××

監選員宣佈用鉛筆寫的和未蓋委託人私章以委託書無效時，商會代表何雅各搶先解釋說：商人見識小，即有多少錯誤，總可原諒呀！

×××

△恩平代表王東講理由，市商會代表郭英殊講民主，何雅各講法理，會場中充滿了自由民主的空氣。

×××

△各代表餓了大半天，點心送來了，各人都搶着吃，監選員請大家不要吃，而梁慶翔則說無妨，只要一面吃一面聽好了，有人說：慶叔的說話較近情理。

×××

餐館送來了幾盒餅，一直送上主席台，主席團馬上轉送兩盒給各記者，有一個記者說：這也是民主。

加強市警力量

【中央社訊】市商會自日前爲發動協助政府加強警察力量，經開會商討組織各問題，現爲迅予實行起見，復定明（廿一）日下午二時在該會召集各同業公會，開座談會，藉作更進一步之商討。

本年高考 廣州區昨舉行

【中央社訊】本年高等考試專門職業及技術人員考試，特種考試，人事行政人員考試，定於本月二十日起，全國分十一區同時開始舉行，廣州區假文明路國立中山大學先修班，文化學院及文德路中華書院爲試場，已誌前訊，茲悉該項考試，已於昨日（二十）起，分設九試場開始考試，晨六時許，應考人員齊集試場門首，七時起點名領卷入場，七時半開始考試，廣州考銓處處長陳仲經氏，監試委員劉侯武氏，監場總主任王士衡氏，均親赴各試場巡視，此次考試由兩廣考銓處主辦，組織極爲嚴密，故試場秩序異常良好，所有試題均在監試委員監視下拆封交繕，於考試開始前五分鐘密封，繕寫人員，均送達各試場，嚴局昨日考試全場斷絕內外交通，今明日繼續考試三場，二十三日上午可全部試竣。

林繼庸談扶植本省農業生產

【海外社訊】粵桂閩區敵產處理局林局長繼庸，月前赴京述職，昨已公畢返抵本市，據稱：此次赴京除述職外，並向中央農林部長請示，要求在穗設置廣東農業機械公司，扶植本省農業生產，經數次商談後，現已獲初步結果，允許在中國農具機械公司，抽撥其中一部美國農具來省，交與廣東農業機械公司，廉價租給農民，條件訂定按照底價每年給回利息百分之三，和另分期將欵交還，與市民租值，以不背爲原則，該批農具皆一九四六年新式農具，如廣東農業機械公

省港中藥商 昨招待記者 報告接收中醫院糾紛

【中央社訊】省港中藥業行商爲接收大德路廣東中醫院發生糾紛事，昨（二十）日在哥崙布餐室招待全市新聞界記者等，到會者七八十人，由該校院董事長何信泉，校院長潘詩憲，省港藥業八大團體代表，分別發表奉令接收時爲衛生處婦嬰實驗醫院院長陳多益拒絕點交經過及意見，並請社會人士新聞界記者主持公道，盡量予以援助，聞該校院董事會暨省港中醫藥八大團體全體通過據理力爭，積極進行，已決定今（廿一）日進謁羅主席請願，請當局照前令執行，迅將廣東中醫院全部定義儀器傢具發還，務達目的始已。

僑眷一批 廿四赴滬

【香港十九日中央社電】最近自歐遣送回國抵此之德籍僑眷，中國妻室五十一名，及其兒女四十八名，將於廿四日啓程赴滬云。

穗市點滴

△林翼中等現發起佛教會，聞經報處及贈醫所。

△洗劫畔龍鄉村及斬死六命之漢奸鍾計，解省訊辦。

△小欖同志社昨電蔣主席祝壽。

△靖海區昨（十九）日下午七時假座十一甫路大元茶樓開第四次保民大會，到二千一百餘人，關於區內交通衛生征實等問題，多所研究，由市民提參意見，并定二十、廿一兩夕，連續舉行。

△憲兵第十六團決意整飭軍風紀，以後如仍有軍人有不守法之事發生，小者由該團用斷然手段處置，若案情重大者，則決報請上級機關，予以懲罰。

修補馬路 工程停頓

【專訊】本市馬路日漸糜爛，市民嘖有煩言，頃據工務局消息：關於築補馬路工程，最近幾全部陷於停頓狀態，主要原因爲修路工人提請改善待遇，要求照原薪加三成後，局因限於預算，但工人生活痛苦，無法殊爲專實，故增加工薪，祇有減少材料，因此在兩難全美之下，致馬路過甚糜爛，亦無法修築。

二次散放遲米展期

【中央社訊】第二次散放遲米，原定於（二十一）日上午九時開始，惟因昨（廿日）星期日暈米斗尚未能檢定完竣，經各機關代表在市參議會會商，爲慎重辦理起見，決定展期發放，並決於最短期間內檢定暈斗，即行散發。

鄒毅返穗 將設海南海軍區

【專訊】粵海軍專員公處鄒專員毅，月前赴京述職，昨已公畢乘機返市，記者往訪，承派胡參謀主任接見，據稱：鄒專員此次赴京述職外，並得中央允許，擴大粵海軍業務範圍，及增強海上自衛能力，不久將來，全國海軍劃分爲四大海軍區，廣東省海軍區則在海南島設立，並將所有接收敵偽艦艇，撥歸該區指揮，外間傳說在黃埔設置海軍軍校，目前仍未正式確定云。

律師陳行健受任 南海縣第二區金溪鄉金利村協和堂暨保立國民學校基金保管委員會 常年法律顧問

茲受任上開當事人常年法律顧問嗣後如有侵害其任何權益者本律師當依法盡保障之責 事務所：廣州長堤大馬路一八三號二樓 電話：一七一五三

律師莫玉裴代莫希賢向大陸行司理郭鴻聲明

據稱：「本市一德東路大陸行司理郭鴻於本年四月間借去本人自置坐落本市文明路七十號舖契暨同舖不動產登記確定証各一張壓借未還又深圳大郎行支長之卅餘萬元亦未歸欵殊乖信義請代登報催告郭鴻將上開契証及支長欵項準於本月廿四日以前交還又該司理人未經徵求合夥人同意遽將大陸行出頂與大光行亦屬不合并應表明異議請代登報聲明」等語合代聲明如右 事務所：西堤大馬路廿八號二樓 電話：一四〇八五

律師莫玉裴代汕粵置業公司買業通告

據稱：「遞中買受蘇始業堂蘇德前向羅慧安堂羅賢買受本市東山分局業之一間所有上蓋連地四圍墻壁間格門揚俱全經立帖交定準明本年十月廿九日吉屋交易該屋有任何轇轕情事請於交易前與賣主理安否則一經交易概與買主無涉除標貼外請代登報通告」等語合代通告如右 事務所：西堤大馬路廿八號二樓 電話：一四〇八五

律師霍崇典代余錦華君承頂慎和隆號裝修各物聲明

據余君到稱本人現與慎和隆號（在本市梯雲東路第七十四號）承頂該號裝修傢私和鐵閘電燈電話水喉爐灶及一切雜用具經交付定金定本月二十一日交易所有以前慎和隆號一切來往賬目及其他轇轕等情由慎和隆號司理人霍振理妥經交易後與余錦華無涉請代登報週知等情」前來除代登報公告外合代聲明如右 事務所中華中路式壹號 電話：一式二四七

律師鄧秉舡代李新余 月 陳峯 朱氏等 至德堂 和解及滅失上手印鑑聲名

據稱在坐落本市十八甫北路現編門牌第六十號之舖業一間係余棠和以余珍名義自置之業余棠和去世後由繼室余溫氏將舖出賣與譚至德堂管業有年國土申光余棠和過房余朱氏余富強等始在法院起訴確認所有權之訴茲經雙方親友調處由至德堂再補產價與余朱氏余富強收領追認至德堂李新之買受爲有效永遠管業除經互相履行清楚訂立和約及請法院銷案外請代登報週知前來合代聲明如右再該舖之上手「余富珍」登記圖章經已遺失并代聲明作廢

鄧律師事務所惠福東路惠新西街一號二 電話一一四四六號轉陳律師事務所太平南路第五十一號四樓

律師陳勗漢代吳兆熊遺失契證聲明

據稱本人買受蘇燿基所有市郊新沙界小桃園村自編和公司朱頌虞所有市郊沙園坪土名天關自編金字甲段宅地一段又買受改編洪德分局鳳南北路三衙第六號於民國廿六年間建有上蓋管業收益並經遺章投稅領有財廳頒發房屋加建補稅上蓋契照等件均在淪陷期內遺失作廢請代聲明等語合代通告如右 事務所大馬站七十二號 電話一三二九八

律師陳勗漢代德興隆彭灼南 永業堂彭瑞錦 瑞錦堂 聲明

據稱（一）德興隆彭灼南買受河南永興上街第七十六號（現九十二號）舖兩間又永興街一三六號（十八年登記時編七十二號）現分爲九十三號九十四號（二）永業堂前買受永興上街七十七號之乙舖業共兩間所有上蓋（一）經加建上蓋領有加建上蓋執照及完稅但未登記）（三）瑞錦堂彭瑞錦買受永興街廿二號卅三號現編四十七號四十八號之乙舖業共兩間所有上蓋契證印鑑等件因在淪陷期內毀失請代登報聲明作廢等語合代聲明如右 事務所：大馬站七十二號 電話一三二九八

律師梁宗武代羅瑞琪遺失上手登記印鑑聲明

據稱：「本人前與胡植生繼承人胡鴻申等買受房屋乙間坐落本市陳塘分局段內桂堂新街廿一號前向土地局所用之上手胡植生之登記印鑑因事遺失請代聲明作廢」等語合代聲明如右。事務所：十三行故衣街九號二樓 電話一六三六八

律師梁宗武代北源堂梁兆成遺失上手登記印鑑聲明

據稱：「本人前與劉張桂馨買受其承之遺下屋業乙間坐落本市逢源分局段內三連直街四十八號（原日三十五號）前向土地局所用之上手劉嘯園之登記印鑑因事遺失請代聲明作廢」等語合代聲明如右 事務所：十三行故衣街九號二樓 電話：一六三六八

律師梁宗武代月明堂買舖地聲明

據稱：「本堂憑中與張培芬法定繼承人張鳳屏張驥九買受無舖底吉舖地乙間坐落本市太平分局段內同興街八十八號（原日五十號）坐東向西架間四至悉照登記圖証經交定立帖準期本年國曆十月廿五日交易如有來歷不明一切轇轕及共有權屬債希於交易期前向賣主理安一經交易概與本堂無涉請代聲明」等語除標貼外合代聲明如右 事務所：十三行故衣街九號二樓 電話：壹六三六八

律師岑君謨代岑義成買地聲明

據稱憑中向岑伍英堂前向劉步河內孫劉華亭祖先暨祭產社團田父叔老少買入坐落鵬步墟直街墟心坊三聖廟吉地一段又恐照上手紅契爲憑經交立帖定期三十五年十月廿八日交易如有重典重按及各項權利轇轕希於期前向賣主岑伍英堂理妥一經交易概與買主無涉請代標貼登報聲明等情前來除代標貼外合代聲明如上 事務所：廣州光復南路六號之一 電話一五五七二一一六三五

廣州市社會軍事訓練總隊在營模範團畢業同學通訊處換發紀念章啓事

刻忠義救國紅字之圓形銅質紀念章茲因遺失過多特鄭重聲明自本月廿一日起一律作廢另發新章除呈報備案暨通告外特登報聲明 茲本處新發之藍底白邊中間梅花形內 總幹事 姚沾 立

律師鄧不奴代生隆號催告業主張樂安堂收租通告 中華中路三十八號

據生隆號黎民新到稱本號前與張樂安堂租受本市惠福分局段內中華中路現編門牌第三十八號舖業及頂受上蓋舖底權利營業軍衣生意向安無異詎近月業主不知如何不來收租雖迭經去函及催數次均不由理茲請代催告業主於三天內到店收受租金否則本號不負遲延之責任等語查屬實情除去函張樂安堂查照外合爲通告如右 事務所：大新東路七十五號二樓 電話一一九三二

律師鄧不奴代許華夏堂買舖通告

據稱本堂憑中買受李黎淑銘所有本市陳塘分局段內六二三路門牌第壹百三十二號吉舖乙間上蓋連地四至面積照登記圖爲準經立約交定訂期本年十一月十七日交易請爲聲明該舖如有業權債權及一切轇轕未清者務於交易前與賣主理妥一經交易概與本堂無涉等語除標貼外合代聲明如右 事務所：大新東路七十五號二樓 電話：壹一一九三二

律師葉仲暉代馮建業堂買屋公告

據稱：「本堂憑中買受梁李生堂梁李氏（日前輾轉向梁榮盛之妻梁桌氏子梁景鏗等買入）所有坐落逢源分局段內寶源東街門牌第二十六號屋業一間所有上蓋連地四圍墻壁門扇間格等一應俱全深活四至照登記圖爲準經交定立帖訂期國曆十月二十六日立契交易如對該屋有業權關係及一切法律上未清者請於交易期前速向出賣人梁李生堂梁李氏理妥一經交易概與本堂無涉請代聲明」等語除標貼外合代登報公告如右 事務所：西關逢源路寶源中約三十四號 電話一五七七八

律師葉仲暉代莫瑞蘭聲明滅失上蓋執照公告

據稱：「本人買受陳柏盛日前向陳其昌買入坐落東山分局農林下路第二十四號房屋乙座共二十七年間所領上蓋執照由原業主陳其昌在淪陷期內遺失嗣後任何人拾獲概即廢紙請代聲明。」等語。合代公告如右 事務所：逢源路寶源中約三十四號。電話壹五七七八

律師蘇重光受任長壽西路六號小蓬萊興棧茶室司理人梁光常年法律顧問通告

嗣後如有侵害該號及梁君之營業財產信譽一切法益者本律師當依法律保障之此告 事務所文德東路三號二樓 電話一六四九五

光復律師團律師羅君籌 張翰 鄭乘紅代順成堂呂建賀遺失聲明

據稱本堂自置本市恩寧路逢慶首約第八號屋一間其上手業主潘煇如登記印鑑因事遺失除申請地政局改換新章移轉登記外請代登報聲明作廢等語合代聲明如右 事務所漢民北路一叁一號 電話一〇五六七

律師霍崇典代陸潤森堂駁斥關細牛啓事

茲據陸潤森到稱本堂于本年五月間憑中與李尉春堂買受流花橋後街第式十式號房屋現突有關細牛標貼謬稱失契並誣本堂偽証盜賣須知本堂手續正確不容關細牛妄圖影佔請代駁斥等語查意圖佔產詐詞誹謗屬刑事範圍除代標貼反駁外並代駁斥如上 事務所中華中二百二十一號 電話一式式四七

聯合法律事務所律師劉湜均 周公傑代羅立參堂買屋通告

據稱憑中買受羅氏繼承人梅黃氏梅陳氏梅盛祥梅文濤所有坐落本市十一甫如意巷北開全間坐北向南深二大進闊十七桁上蓋連地四圍墻壁樓閣門扇間格水喉一應俱全先經立帖交定立約交易如有典賣複典按蒸嘗共有數目轇轕請於期前與賣主理妥一經交易概與買主無涉入出賣人會以羅氏名義登前錦報聲明遺失該屋登記証及圖章等實係誤會一併請代通告等語合代通告如右 所址一德西路九〇二號二樓 電話一七七九七

聯合法律事務所律師劉湜均 周公傑代禮德堂駁斥黃叔勉聲明

現據當事人禮德堂法定代理人到稱「本堂前憑中介紹買受本市陳塘分局段內六二三路門牌第一九八號舖房全間收租管業向安無異頃閱諸報門首貼有黃叔勉聲明謂「上開舖房係其共有今竟被私相買受依法無效等語」查本堂買受……之請求應有確切不爭實及債權之證明不容容實安認今該黃叔勉對於上開舖房之權額如何尚未清楚遽以……張業權外無理由特請貴律師代爲駁斥以維業權等語合代駁斥如右 所址一德西路五〇二號二樓 電話一七七九七

結婚啓事

我倆謹於民國卅五年十月廿一日在香港舉行結婚典禮特此敬告諸親友 鄧鑑明 黃碧煥 同啓

丁學揚 沙瑞貞 訂婚啓事

我倆承周善之敎長介紹經雙方家長同意於國曆十月廿一日在廣州舉行訂婚典禮謹此敬告各親友 南路德慶廿五號

業權補登

本堂于民國三十三年十二月憑中買受黎七自置吉舖一間坐落市橋田心社新編門牌廿二號界至在契內經交易清楚除向番禺地籍處申請登記外特登報聲明 陳和安堂啓

謝景福堂業權聲明

本堂于民國廿五年一月憑中買受葉洪自置吉舖一間落在番禺市橋大南路現編門牌九十六號坐東向西舖尾相連屋仔一間又相連右便屋二間對朝一座今改建大屋一座至於上手紅契說失無存日後檢出作廢除向番禺地籍處轉移登記外特登報聲明

咳血肺癆痊愈鉄証

吳潛君患咳血時之形瘦　服鐵肺膠愈後之肥壯

X光鏡肺癆照片

箭頭所指之處乃肺部核結處

醫案

吳潛君南海大瀝荔莊村人年廿五歲於舊歲九月間偶患咳病繼而見血屢醫不愈延至今年二月間其症更重體瘦氣促脚腫無力後得友人介紹來余處診治察其症已成第二期肺癆狀態囑他服余製之鐵肺膠便愈不必日日跋涉來城苟能堅心服用此膠必獲全愈而且他家道貧乏拆屋賣杉調理余甚憐之不收診金並囑他不必服湯藥致多耗金錢吳君於是從余指導堅決服膠由本年舊曆二月十六日起服膠服至五月初旬其病痊癒身體恢復肥壯工作如常

生光鐵肺膠 專治

一治先見血而後咳者
一治先咳而後見血者
一治血後無咳而祇見體弱氣促不能任勞者
一治咳不見血而祇咳白痰者
一治染何種咳症經一個月後未愈者
一治牽蝦哮喘者
一治小兒鷄咳不愈者

提防成癆之証治

一治常易傷風咳嗽
一治肝血不足常患心跳失眠掌心發熱
一治腎水虧竭常患遺洩
一治陰虛火旺常患喉痛或口渴
一治睡醒喉乾津液枯竭
一治虛不受補血少面黃
一治大便下血
一治婦人經血已淡或少或過多或從口鼻逆行以致面色痿黃

（注意）此外另有特種鐵肺膠藥力大十倍欲求速愈者請服此膠可也

凡患肺病者服此膠便有無限生機

廣州杉木欄江伯昭醫生創製　藥房有售

黃光炎先生逝世四週年紀念 前廣東省保安第二團同仁聚餐啓事

茲定於國曆十月廿八日下午七時假新陶芳舉行聚餐希各同仁先期至文德中路永漢廿二號張學傅先生處登記繳費依時參加此啓 發起人

汽車出讓

本人自置一九四一年雪佛蘭牌中運輸車（粵字1939號）牌照國臨六七九六〇號願意出讓如有意者請到太平北路二二五號大成行與本人接洽爲荷

遺失

本堂經中買受本市西關分局段內青華大街二十九號吉屋乙間經交易清楚茲因舖屋上手（合寶公司）登記圖章遺失除向地政局轉移登記外特登報聲明該章作廢

遺失

本人於本月十七日下午三時請假外出不愼遺失廣東警察隊第二大隊第六中隊第二六〇二三號第二六〇八八號布質胸章共二枚除具報外特登報聲明作廢 警士張理聯 林泉啓

止痛 退熱 十靈丹

永保平安　精工電版

雙桃牙膏 高質品 泡沫多

到處有售

公司商店均有發售

兩廣總經理 永安祥 槳欄路 電話一壹九七〇

台灣療肺特效藥 肺病眞正福音

使他肺安定（即害佛露丁）

代售處：邦華藥房漢民北路一百二十號　友邦藥房太平南路六十一號　亞細亞藥房十八甫馬路

入口貨物結滙 限制時間起運

【專訊】據本市中央銀行息：依進出口貿易暫行辦法規定汽車，糖類，煤油，菸葉，電影膠片等項物品，須經由輸入品管理處簽發輸入許可證，始得結售外匯，近外匯審核處通知指定銀行，再聲明附點；（一）上項物品外匯之結售，申請人須開具不改變信用證書，或委託購買證書，其貨物必須自結滙之日起，在三個月內起運。（二）或具有全部貨物運輸有關文件，足以證明該貨物確已抵達者。

紗布配售價格 不作硬性規定

【上海十七日航信】自吳市長接任紡管會主委後，各方對今後紗布配銷管理之辦法，頗多屬目，聞吳市長會表示今後對紗布配銷價格，不擬作硬性之規定，除顧全商員之成本外，及其合法利潤，並將包括供其發展事業之用。記者昨分訪紗廠紗商及棉織品廠商徵詢彼等對紗布配銷之意見，咸認爲政府對紗布不宜再加管制，蓋物價上漲，係通貨膨脹下自然之趨勢，吾人但求其勿急遽猛跳，惟決不能阻止其永遠停滯於某一價格，除非當局能盡量供給市場之需要，否則限價只能奏效於一時。結果終必發生黑市，以過去配銷情形而論，對紗廠不能顧及其再生產之成本，對實用戶及紗商則不能滿足其需要。結果乃發生限價與黑市愈離愈遠之現象云。

經濟

美國紙張 亦鬧恐慌

【華盛頓十九日中央社專電】美復興銀公司今宣稱：美商業銀行已自日本購進報紙五千七百令，「每令五百張」，並即將以二百五十令爲一組拍賣，美國則發生紙荒，包括報紙及包物紙在內。

南非裝來呢絨 昨已在起卸中

【上海訊】福來輪船公司經理之傑姆奇斯威司屯號，由南非裝來大量呢絨疋頭，茲悉該輪停靠浦東其昌棧，正在起卸中，查悉該輪共裝來九千餘噸之鉅，其中除聯總棉布五千綑外，其餘均屬呢絨，絨線，並紙嗶嘰，呢絨大部係合義洋行進口部經手，絨線大部係開瑞絨線號所定購，其他各行號，均爲零星之數，該輪一星期內恐不及卸清。

省營糖醒 洋麪同跌

【專訊】省營砂糖出產期近，現市上存貨甚疎，適有湘客採辦，價格迎機扳醒，勢成挾市，昨猶色成十六萬五，高色十六萬元，中色十五萬五，低色十四萬七，片糖新貨到量仍少，價有牽銷，市情堅挺，麵粉多來，港滙平定，續趨回跌，沙士堅布袋庄八萬〇五，帆船麵成七萬六千五，交投散疏爲多，用家所樂購，滑下七萬二千元。

花紗市軟順 因貨源畧多

【專訊】花紗市況，淡後回甦，昨又呈軟化，早盆路帮有允塲，廿支雙馬紗拋出八萬〇五，實價閃縮，上午成八萬一千五，旋又淡回八萬一，晚盆街客搶手，升回八萬一千五百元，十枝紅馬成七萬八，粗紗比（十九）日價跌二千五百元一扎，幼紗貨疎依然穩硬，來各布疋微抑疏多。

星期休假 金融平淡

【專訊】昨日金融市場，例假休息，賣買寥寥，市況軟下，標金開市二七八四，上午最高達二七八七，午後盤旋於二七七二之間，晚市諸息前滑下二七五三，最淡二七四八收市，各外幣均無交易，與前相仿。

零訊

【專訊】穀米晚造未大量有來，湘米爲外運牽扯，街客寥售進胃頗盛，價格畧復回五六百元。生油滯江西北江不縣有到，供可濟求，跌下千元一埕。豆餅疎肖，生麵撤回，鹽市源豐，雖有湘北採辦，無大振作。豆子一片捱淡，眉，烏，綠，竹企定，餘均軟順，火柴牛皮。洋紙急水難銷，土紙，新料湧到，每況愈下，蘿洋什貨，車線捱慢，膠鞋淡升，牲口運港有價；來存稍疎，價增四千元强。海產什貨多趨淡順，工業原料均告回跌，火水電油亦趨下游之勢。

西風秋日 臘味合時宜
今年價格奇昂銷流力弱

【專訊】西風秋日裡，嶺南臘味已應市上市，屠門肉林，高高懸掛，正向人們招手，查臘肉每斤三千六百元，臘腸六千二至六千八百元，臘潤腸六千元，臘鴨髀六千八百元，價格奇昂，中下階級，不易得嘗滋味，又附城四鄉以無屠捐，肉價較本市爲平，恆多晒臘來市出售，其價畧廉。

普通公司及行號 不得兼營存放款

【專訊】查管理銀行辦法第二條，有銀行除在本辦法公布前，已經財政部核准領有執照者外，一律不得設立，但無銀行不在此限之規定，財政部近據報各地多有未經核准私設銀錢行莊，及普通公司行號，兼營存放款等銀行業務，殊屬不合，特咨請廣州市政府轉飭切實查明取締，市府于奉令後，經分別令飭各有關同業公會，如有未經財政部核准設立之銀錢行莊，及普通公司行號有兼營存放款等銀行業務者，切實取締，以肅金融云。

秋陰淡淡話商場
十三至十九一週間
本報記者

從十三日至十九日一週間，淡淡的西風生出魚鱗的細浪；金融雖云穩定，仍微微動盪，貨品掀抑靡常，但淡多旺少。就金融方面來講，銀根仍屬緊短，游資又已回到上海去，金鈔的投機者，已經得手了，已有贏利了，於是紛紛拋出，改途向貨物如花紗布疋等進攻，所以黃金和外幣都向下而瀉。黃金最高是週一，成二八八八，週二稍跌至二八八一二，到週三更打破了廿八萬關，盤成二七六五，週四無力衝出廿八萬關，週最低二七三一而已，週六因國事未許樂觀，稍爲升起，但仍在二七四六與二七九〇間週旋，未能勇進，在墨西哥金來途未斷，黃金價似無多大掙扎力了。港幣，週一最高，價一九四三，週三蹶于八八七，週四更降一級，成八七大，爲週來最低之價，比復畧爲摸披，週五達九〇五，週六達九一七．錢鈔如出山泉水，由高流低，絕不滯上，由四二六〇而四零五零，而三九五零而三九〇〇，糧食以七粗糧而言，週初，湘米有來，價成三二二，週中，因湘南省限制出口，價隨報升，而達三萬六千元，週末，在途湘米陸續抵達，價又降落三五八，已購入而未運至者，其量大，且晚造新出，市情爲期應當穩定。食鹽存量充盈，近北銷稍弱，來途接續，故畧爲低降，由一萬五千元而一萬三，亞由一八五而一八四。糖類：省營糖因廠未開工，貨疎市肖，特色者由一五二而一四〇，高色者由一五五而一四六，中色者由五萬而四萬八，片糖瀝銷甚暢，缸庄貨由六萬四升上六萬六千元。麵粉市穩企，一號貨時值七萬八千元。各種豆類，產地不同，銷途有別，其價之榮辱亦不一致，起者黃豆綠豆烏豆，九龍黃豆由五萬而五萬五，東江綠豆由五萬而五萬六，而六萬，左江烏豆由四五八，而四七五；價跌者北江眉豆紅竹豆，眉豆由四八而四七五，紅豆由十三萬而九萬元，竹豆由四萬〇五而三萬六千五百元。紙張，洋紙香港途不絕，價格向下，重磅道林紙由一四〇而一三五八，新聞紙由四二而三五，蠟面紙由一八五而一五五。土紙工值與運費俱昂，成本高，銷流弱，市勢衰頹，難于操縱，長江草紙（四印）由七二而六五，南玉扣由二二而一八，二城口山貝由五一而五五，南頂班重桶由六四而五八，京文山五五而五，四紗千元，廿支金雙馬因本省配紗未有希望，週初價格最高九千元，隨以路帮稍有運到，價即下退七萬六千五百元，後未有大量運到，所傳南運紗布配量少，人心又轉看好，價遂復升至八萬四千元，各支紗，各款布亦旅進旅退。生絲受棉紗上漲之刺激，由一八九升上二千元，工業原料以苛士的最爲肖市，遇客採購，價遂升騰，由八十五萬而九十萬元，出口之外多數跌落，亦木油桂皮大茴等疲倦不起。海產除南頭乾蠔稍有價外，餘子碌碌，不足道也；風栗價針躍港有利，乾菜金跌不已，菇類有日本貨之傾銷，更難起勁。

法幣與英磅滙率 傳日間可能決定

【香港訊】據銀行方面消息稱：此次英商業訪華團抵南京，曾與我財政當局磋商英磅與法幣之滙率問題，意見已頗接近，可於三四天間獲得具體結果，如此項滙率訂立，英方或將同意所有英屬各地之僑匯，統由中國國家銀行辦理云。

促進棉花生產 將設諮詢委會

【南京廿日中央社電】農林部頃成立棉產改進諮詢委員會，旨在促進棉花生產，改良棉花品質，該會掌理全國棉花增產及改進之建議，國棉花增產及紗布發助經費之籌措，訓練棉業人員，改進之規劃，棉產之調查統計，改進棉花分級貿易之建議，及棉花生產與棉紡工業聯繫配合之策進等事項，該會之議決案件棉品農林部核交主管機關分別辦理，該會設委員廿五人，正副主任委員各一人。

各行商情表

下列物價法幣本位計算　十月廿日

金融類（標金）

品名	價格
開市	二七八四
最好	二七八七
最淡	二七四八
收市	二七四八
港紙	九一七〇
雙毫	一七三〇
葡幣	九一二
西貢紙	九一五
新嘉紙	九三五
正磅紙	一二六〇
滬電滙	[illegible]
港電單	一〇〇四
澳單	九九九
暹羅	二三八
勞車	一〇五〇
什磅紙	一一三〇
花旗紙	三九〇〇
石叻紙	一四九〇
舊紫紙	三四五〇
大圓	二三二

穀米類

品名	價格
新銀粘米上	四萬二五
下	三萬七二
牙粘	三萬五八
七扭種米中	三萬六三
新興白米上	四萬一五
中	三萬八五
湘米	三萬三八
[illegible]粘上	四萬一千
湘朴米	三萬二二
粉雪米上	三萬五千
大糯米	四萬五五
朱旱米	三萬五七
金山粘	三萬四千
秋香米	三萬五八
朱旱谷上	二萬五五
七拒谷	二萬六五
秋齊谷上	二萬六六

油麪類

品名	價格
新球豆生油	四萬八千
新灣生油	四萬六八
北流生油	四萬五八
西江生油	四萬五五
豬油	十六萬元
北打茶油	三萬五五
西茶油	三萬四五
木油桶庄	十六萬四
北江生甫	三萬九千
灣生甫	三萬八千
西生甫	三萬七五
大豆餅甫	三萬三
東江茶甫撥	六千八
西江茶甫撥	六千五

鹽類（包稅沮計）

品名	價格
沙扒上	一萬七千
灿白上	一萬四八
三丫	一萬七八
烏石	一萬五五
總白	一萬四千

糖麵類

品名	價格
省營糖特色	十六萬五
高色	十五萬五
中色	十四萬八
台砂糖	十三萬五
缸庄片糖上	六萬六千
片糖縮庄上	六萬四五
西江片糖上	五萬四千
雪妹麵麓包	八萬元
勝利洋麵	九萬元
沙生堅麪布	八萬二千
散洋麵上	七萬三千
一號洋麵	七萬六
帆船洋麵	七萬六五
上海麵	七萬元

豆類

品名	價格
九龍黃豆上	五萬一
九江黃豆	三萬九
湘黃豆	三萬五五
貴陽黃豆	四萬六千
九龍青豆	四萬七五
新北綠豆上	六萬二
新東綠豆	六萬元
勒流黃豆	四萬八八
左江烏豆	四萬六千
湘烏豆	四萬四五
北江烏豆	四萬五五
西朱黃豆上	五萬元
新北眉豆上	四萬七五
北江紅豆	八萬五
北江竹豆	三萬七五

火柴類（包稅笠計）

品名	價格
勝利牌	三萬四五
三益牌	二萬七
游泳牌	三萬五
大吉牌白	三萬三
民國牌	二萬三
如猴牌	三萬九五
三才牌	三萬二千

洋紙類

品名	價格
歐美書紙中磅	千四五
輕磅	千五五
重磅	千三五
雞皮每磅	一千元
歐洲新聞粘	三萬八
白蠟爾紙粘	一萬五五

土紙類

品名	價格
白打字紙粘	二萬四千
二號紙	四萬五
油臘紙上	六萬五
中	四萬元
玻璃紙粘	卅八萬元
二二磅金啪	廿七萬元
福蘆玉扣（上貨）正號	一萬六千
二號	一萬五二
三號	一萬四四
四號	一萬三八
龍南東庄上	九萬六
南雄東庄三印	十一萬三
頭印頂尖	六萬四
和平東庄上	九萬五
貝衡上包上	一萬一
長江頂信三印	十一萬五
長江草紙四印	六萬五
城口南扣	七千八
大坪京文上	六萬四千
南雄玉扣上	一萬一二
花口山貝上	五千五〇
丁班頂桶成	二萬四五
南山京文上	五萬四千

紗綢布疋

品名	價格
生絲	二千元
公記綻紗	十三萬八
天上天紗	十三萬元
永大綢	九萬六
十支紅雙馬	七萬八千
廿支雙馬紗	八萬一五
卅二支藍鳳	十一萬四

華洋雜貨

品名	價格
12細御布	十一萬六
士林藍布	十六萬二
黑秋斜	十一萬五
秦貢玉白布	十三萬五
福桃車線	十一萬七
金雞香皂	一萬〇五
利華藥皂	七萬元
萬利藥皂	三萬三千
固齡玉牙膏	一萬七千
先施牙膏	九千五
黑人牙膏	一萬元
金錢膠鞋	八萬七
大喜膠鞋	八萬五
九六永豐巾	二萬元
一骨飛鵰襪	九千五
三骨綠寶襪	二萬元
二磅金錢水壺	十四萬元
三磅金龍壺	十六萬五
二磅金錢壺膽	六萬七
三個五線衫	十七萬八
重光牌電芯每打	十二千五

牲口類

品名	價格
北江大猪	十五萬六
西江大豬	十六萬四
中猪	十四萬元
小猪	十四萬五
從化雞上	廿六萬元
中	廿四萬元
西江雞項	十九萬五
生鴿	十七萬元
閹雞	十七萬八
大鵝	十七萬六

海產雜貨

品名	價格
中鵰	十五萬六
毛	卅一萬元
中	廿三萬元
沙井干蠔	八十八萬
北冬菇	二百四十五萬
北花菇	三百〇五萬
北青信	一百八八萬
草菇頭	八十八萬
新湘蓮上	十七萬元
新金菜中	十四萬八
生栗	四萬五
牙合	三十八萬元
彪子新貨	四萬一千
八角新	四萬一一
大中刼魚	三十二萬元
中扯魚	五十三萬元
信豐瓜	三十萬元
西山欖紅	十七萬元
小淡菜	十八萬五千
暹白椒	廿二萬五
片尤	六十三萬元
新鮮角	廿五萬五
桂皮新成	二萬七千
印棉	十七萬元
太平廠	四十七萬元
章魚	一百〇二萬元
35頭鮑魚	三百一萬
生粉	七萬四五
西荳米	卅二萬元
新月柿	八萬五
川耳	四十二萬五
元貝味	二百二十萬元

工業原料

品名	價格
上白花士令	六百一
黑桶花士令	二百九
月咭哥士的	八十七萬
月咭梳打粉	十五萬元
星州椰油	四萬一
槐膠澳州	十三萬二
月石粒成	三萬八千
黃美片臘	六萬七
椰牛油	二十六萬元
火酒	十一萬二
石炭酸	十二萬二
流化石五娘	十四萬元
硫化元青	八萬四
城庄澱粉	一百四萬
士叻片新貨	二萬五千
蘇打食粉	廿六萬五
紅凡成	二萬元
白凡有稅	三十三萬元
白石羔	三萬三
桃膠球	三萬四
硫酸	五百六
孟山都糖精	八百元
電鹽	十八萬元
硫磺粉	六萬五
二百磅粉款白藥	三萬七
	十六萬八

燃料類

品名	價格
美白電油	十萬〇七
新桶德黃有牟	十萬元
散庄電油	六萬四五
紅桶火水	九萬八五
53加散庄	六萬六千
美孚火水	一萬一六
亞細火水	一萬二千

遺失證章聲明

本人切遺失廣東省政府證章五六一號，除請補發外，特登報聲明作廢。歐樹融

遺失

本人遺失廣州大學學生證一個，除呈請補發外，特登報聲明作廢。謝恕啓

羊城　電話一六四四〇

即映歐林比亞轟轟烈烈愛情巨片　芳齡廿一　藝術艷星愛蓮鄧

下期首映鉅戰巨片　神鎗大俠

新華　週末選映　哥倫比亞香艷纏綿輕鬆言情喜劇

雷雨姻緣

香理士粉亞・愛蓮鄧合拍新片

寡婦風流｜冷若冰霜｜艷如桃李｜若即若離｜才子多情｜偷香竊玉｜一箭雙鵰｜絲絲入扣

・劇情細膩・蕩氣廻腸・

兩點・半點・八點九

遺失聲明

本人遺失廣州市政府衛生局三十五年度第九七號銅質職員證章一枚，除呈請註銷補發外，特此登報聲明作廢。陳斌啓

金聲戲院

國土淪亡　匹夫有責　誓死殺敵　還我河山

戰！戰！戰！爲自由而戰！鬥！鬥！鬥！爲獨立而鬥！

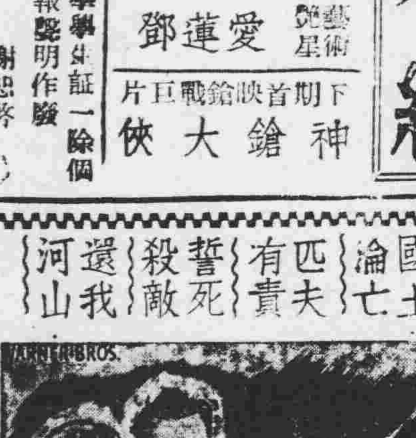

・今天特別獻映・　（日）二時・（夜）七時・九時

溫拿出品發揚民族正氣戰事鉅片

自由之火

愛路法連　・領銜主演・　女星安莎烈頓合演

西線戰事導演　維斯美路斯東導演傑作

太平戲院　電話：一三八二七

即演　錦添花班

譚玉眞　秦小梨（不分正副）　陳錦棠　李海泉（再度攜手）　丁公醒　許英秀

白超明・靚仲坤・陳惠瑜・蘇少棠・新海泉・章不凡

夜演武俠劇王（即晚隆重開台）

金鏢黃天霸　大打　精彩　北派

陳錦棠成名傑作　特別專車・免費送客

明日演　頑童日記　明晚演　打劫陰司路

百樂門　即演有寶班霸　月星

即晚提前半小時開台先演特式　七彩六國封相

總演機關佈景三國戲

曾三多參訂編劇　火燒連環船

曾三多飾黃蓋　盧海天飾周瑜　譚秀珍飾程氏　車秀英飾小喬　胡鐵鋒飾蔣幹　王中王飾曹操

★三幕好景（駱錦卿設計）　借東風　草人連環　新機猛景★

明日公演　明晚新劇　金交椅　伍員夜出昭關

海珠院霸即演

海珠劇團　唱家班

少新權　何非凡　上海妹　羅麗娟　梁鶴齡　半日安　潘俊雄　白靈通　麥鵬飛　錦笑鵬

●今晚開台獻演●

纏綿悲惻・熱鬧雄壯・宮闈史劇

烽火戲諸侯　袁準編撰

是一段凄涼事蹟譜成歌　揭破千古美人秘密　雙王宮穿帝苑淫荒　是一頁怨淚女史獻上舞台

明晚獻演新戲・怒破胭脂陣

苛政猛於虎耶　瘧症猛於虎耶

古之時，官之虐政，苛刻餞殺，橫征暴斂，甚於洪水猛獸，有苛政猛於虎之諱。今之世，人之瘧症，寒熱交作，陰森可怖，冰寒顫慄，痛苦異常，等於猛虎與官之虐政，同一慘酷，若欲根絕瘧菌，標本兼治者，惟有用十八甫「光和眼鏡瘧滅膏」治之，有抵抗瘧原虫之方，有撲滅瘧原虫之法，有意想不到之特效，不必服藥打針，而瘧魔退避三舍矣，患者請嘗試之！

十八甫光和眼鏡藥行出品（各藥房有售）

下九甫　亞洲影相　鏡頭最好　藝術最精　電話一六四八四

1945年新型巨輪　沙興大輪船　儎重二千八百噸　速率每小時行十五海哩

前往海口（榆林港）台灣—基隆　拾月二日落貨　二拾四日啓行

貴客有貨搭船請到敝行接洽

廣州市六二三路五十八號　電話一二七一

香港文咸西街四十八號A二樓　電話二六二二七

華民船務行啓　聯通行

羊城信託行　大新東路九十八號　電話：一三七五四

介紹買賣產業　介紹租賃鋪屋　代收鋪屋租項　其他信託事業

便利顧客。服務忠誠。手續完善。取費公平。

汽車出讓

茲有一九四一年福特廠新型大號汽車一輛出讓，有意承購者請到本行接洽。羊城信託行　大新東路九十八號威記行內　電話：一三七五四

失契聲明

本堂前遺吉屋三間在番禺一區市橋大北路文源里新編門牌第五號七二年遞中買受落在同上址之吉地一段又民國卅年九年遺失日後檢出是爲故紙又民國卅九年遞中買受落在市橋大南路江地巷門牌第六號屋仔一間相連屋仔吉地一段上開物業所有紅白契遺失日後檢出作爲廢紙特登報聲明。謝敬隆堂代表謝則敬啓

遺失

茲遺失廣東省銀行530 516號證章二枚及國術協會233號證章壹枚，除呈報補發外，特登報聲明作廢。雷惠慈　梁梅淡

遺失

本人於十月十七日遺失廣州市政府第五拾五號職員證一枚，除呈報註銷外，特登報聲明作廢。譚求錄啓

遺失

本人遺失廣東省地方行政幹部訓練團第一期會計班結業證明書，除呈請補發外，特登報聲明作廢。何佩瑜　何佩珍同啓

張李萬先生鑒

民於本年五月間賃得陳昌屋一間坐落河南龍溪首約七十六號，自本年六月份起租，每月租由先生代收，然自五月份迄今未見先生來收，恐先生故忘却此事，特登報通知，望先生即來收繳，本人攤款以待。

廣州戲院★中國戲院　隆重聯映

華納公司空前偉大激烈海空大戰超級巨片

空中霸王

第一流大導演：侯活鶴士

第一流大明星：尊卡菲主演

第一流攝影師：黃宗霑攝製

★請早定座★連日客滿★

原名：（空中堡壘）AIR FORCE

漢民南路　樂斯　南關戲院原址。即日首輪獻映

二十世紀霍士義俠勇鬥巨片

施沙羅米奧　馬上英雄　精武傑作

湯蔻大俠

Ride on Vaquero

浪跡江湖｜扳折花柳｜新鑄破賊｜除暴鋤兇

八年前的創痕，已經復原了嗎？！

八年前的今天，日本的鐵蹄踏進廣州來！

大光畫刊

第十三期（十，二一特輯）

▽省港船載着大批市民，退出可愛的故鄉，此為最後之一次對外交通。

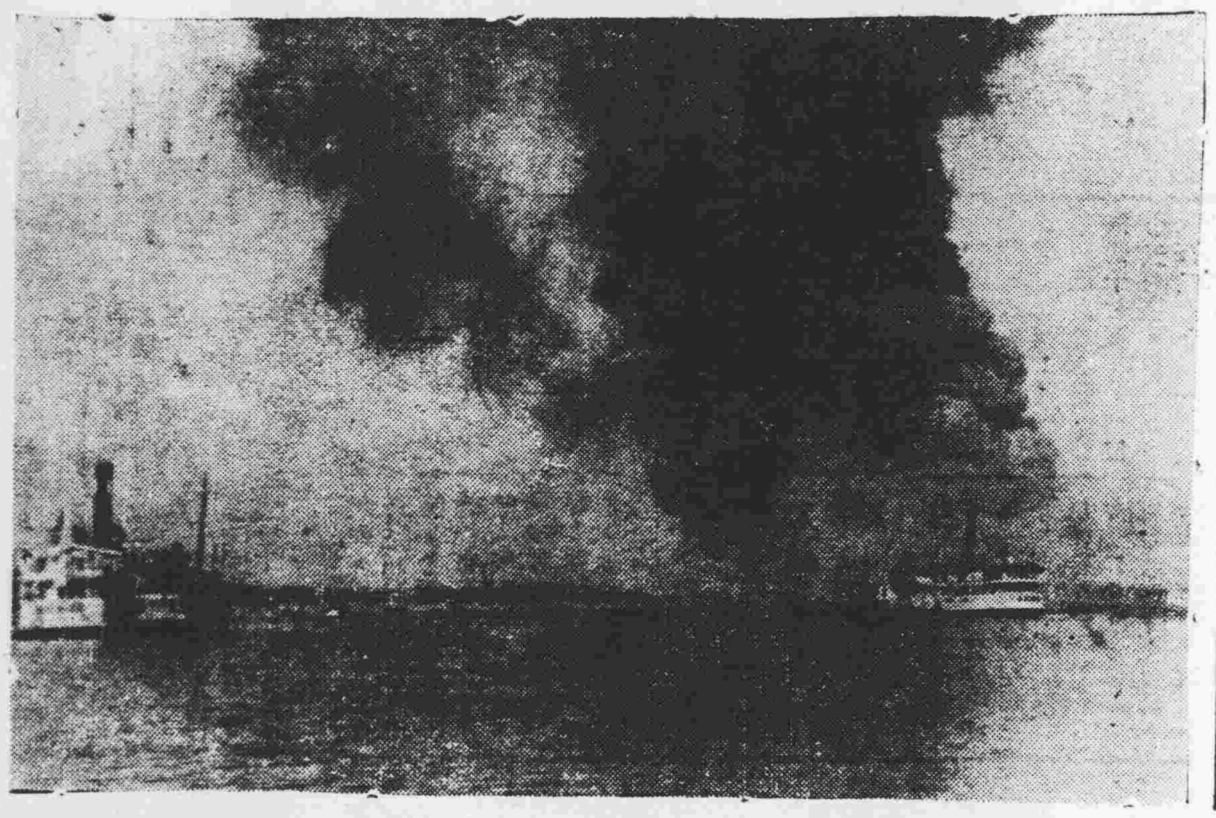

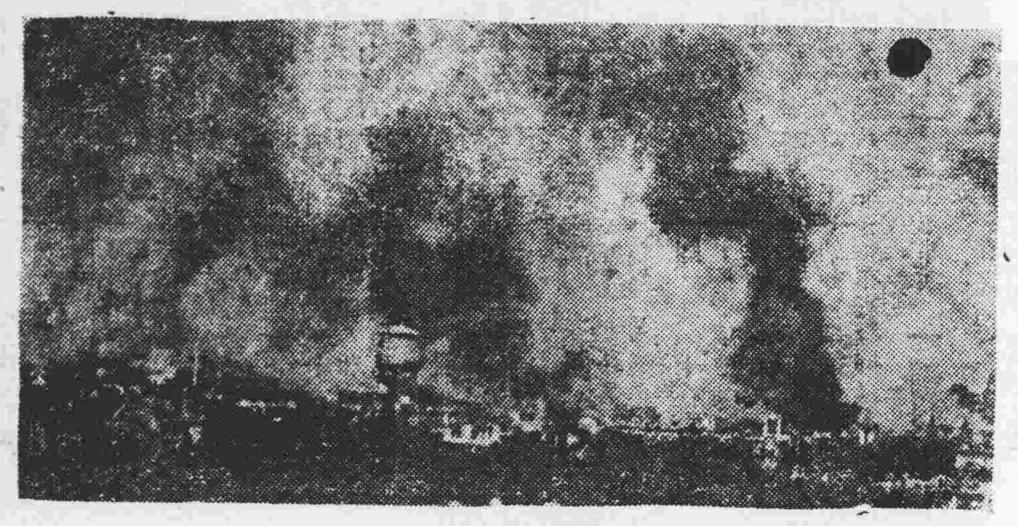

▷從沙面望去，全城罩在火燄中。

▽廣九綫上，敵軍向城裏進兵。

請大家痛定思痛重建新的廣州！

◁十三行在焚燒中，已闃無一人。

▽敵人踏進廣州，到處焚燒殺掠，全城火餘籠罩，慘不忍睹。圖中火光處係大新公司焚燒情形。

▽六二三路上市民最後撤退之狼狽

這些恥辱，雖然已洗雪了；然而，要牢記着，恥辱是怎樣招致的！

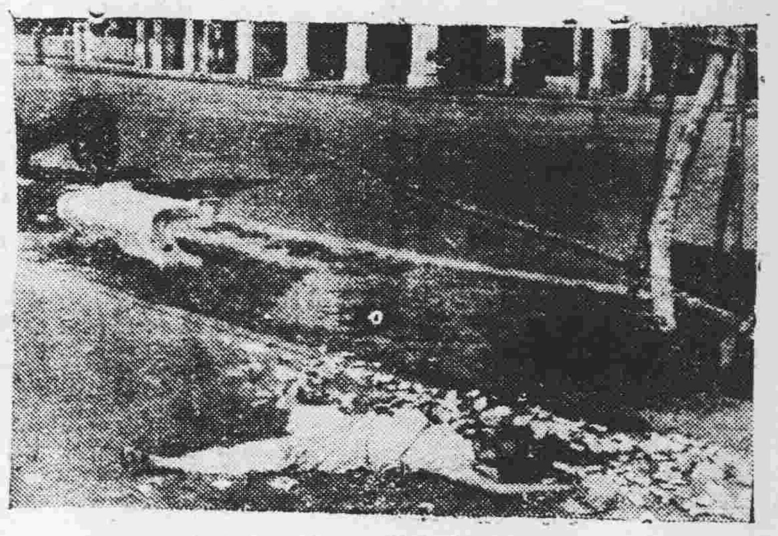

△敵軍入城後殘殺姦淫，此為被蹂躪後殺斃於堤邊的一個女同胞。

民廿七年，戰事初起，我百粵健兒，大部已調東戰場作戰，于京滬間殺敵致果。雙十節日，在南潯線，又獲空前勝利，殲滅敵第一〇六松浦師團，使其全軍覆沒。敵乃乘我粵省空虛，於十月上七日登陸惠州大亞灣，旋即侵陷惠博，廿一日我軍明始向從翁線轉進。編者乃於是日凌晨一時警報中，鄉開市區，集今化郊太和市，隨軍撤退，下午敵軍斥入廣州，東動黃好大肆焚殺搶掠，大隊敵日軍，正式進佔廣州。本朝照片偽偏者馬部錦輝先生珍鋒之一部。

・白雲誌・

中英註冊 港粵 百昌堂 珠珀猴棗散 選辦箭爐麝香 飛淨正珍珠末 兒科風痰救急良藥 各省各埠藥房均有代售

中國農林藥局禽畜藥 肥豬菜 經化驗註冊 能治豬牛羊貓狗兔雞鴨鵝疾病快肥

中國農林藥局 農林油 能治萬病救急扶危

肥兒專藥 開胃除濕 肥人茶 中國農林藥局

廣東總批發 廣州太平路一二八號側 歡迎各省縣藥房總代理 章程請函索當即照奉上

康靜佳 女醫師 內外全科（專醫） 婦科宮病 月經病赤白帶毒症
宮炎宮爛・宮病宮倒・月事失調・經多經閉・小便刺痛・痕癢腫痛・
總所 太平南路六十七號 電話：一六九三七 時 八時至四時
分所 下九甫路一二四號 電話：一五八一九 時間 四時至六時
設備專門 顯微鏡電療器 診治婦女各症

三百餘年古方正藥 陳李濟 參茸衛生丸 烏雞白鳳丸 健身補腎 調經種子

醫師 陳大耀 專醫 大熱症腸胃病 霍亂症傳染症 保證根治哮喘病
診所上午抗日西五十五號下午泰康路八二號 電話一五二四〇轉 附設留醫留產

榮孫氏 專門眼醫 代脫眼膜散
榮孫氏去眼翳藥水 光明退紅 止痛消腫 眼科聖藥
代刀散盒內必有驗真券一張方為正貨 如無券及舊裝者即是偽葯 購者請留意
總局廣州市大同路 分局香港南北行街

內外全科 女醫師 李志文 醫治 無子婦女
本醫師在戰前歷任中法醫院市立女子師範市衛生局醫席及護士教授省港澳各小學市立[illegible]歷十七載 現已返廣州，辦孕，小便刺痛，經多，經小，宮病，時經閉，傳染毒症，診症時間上午九時至下午三時 ▽醫所：維新南路壹壹五號二樓 借用電話：一七五零九

小孩疳積 須服 宏興鷓鴣菜
小孩腸胃薄弱，消化力不足，又喜吃閒食，故易生疳積而致面黃肌瘦，肚子膨脹，常時啼哭，障碍發育，鷓鴣菜功能開胃消食，清除腸臟積滯，增長身體肌肉，故治小孩疳積極為靈驗
宏興藥房出品 各處均售

歐家全 癬癩 皮膚水 立止 牙痛水

鄭安之 快靈丹 止痛退熱 消滯去濕 總行 廣州十八甫 分行 香港永樂街

花柳白毒 醫師 余自強 安全無痛 剪包皮 根治 痔瘺瘡科 （醫所）高第路一七七號

肺癆有救
病完全痊愈特此鳴謝 弟患咳數年痰中帶血午後潮熱盜汗不止日漸消瘦屢醫罔效多蒙前美國瑪加利醫院醫務長梁荔臣醫師診治用最新發明藥品療治並用電療未及一月而愈 茂名城昌益號陳金樹謝
診所：惠福西路紙行街六十五號之一

特效藥品 限期根治 毒症專科 白醫師 診所 地點：靖海路華安藥房樓上

疑瘋救星 君臣丸 主治 血毒惡癬 類似痳瘋 痕癢麻木 純粹國藥 獨步中西 性和効速 保証全愈 揚州 仁山寶行發售 每盒千五元

奇特眼藥 各種眼疾 滴滴見効 各處有售

蛇王福 蛇福 祛風去濕三蛇衛生酒 担保寔效紅白痢症丸 三蛇胆陳皮末 風痰特效 三蛇胆川貝末 除痰止咳 粵東廣州仁濟路

天喜堂 調經丸
啟事 本丸定本月十五日起改訂新價 本市代理舊價貨批發至本月廿日截止特此奉告
獨創五十年暢銷全國及海外各地一切女科各病不論已婚未婚曾育難育有求子得子求愈得愈之實效為現代女科最信譽專藥

超空堡壘「夢艇」試航成功

厂厂

美國巨型機在作戰期內之空運突戰成績，爲人所共知。戰爭結束以後，美當局即決定以此巨型預機作爲民航之用。迄於今日，製造上又有不少改進，乃名之曰「夢艇」，而作檀香山開羅間之試航。

此次試航路線自檀香山東行，越美國北部，須一度入北極圈內之格陵蘭及冰島等處。此種寒冷地帶，無線電通訊向較不便，電台之設置亦少，故試航時，「夢艇」與陸地之無線電通訊，曾一度隔絕。「夢艇」自檀香山出發時，載有檀島發行之報紙十五份，封面特印爲埃王祝福之廣告。當其飛入北極圈內時，較預定時間早一小時。沿途畧事停頓，終於安抵開羅，萬哩長程，歷時僅兩日耳。

試行之成功，有若干紀錄，足以一述者：乃爲「夢艇」自檀島出發之初，到北極圈爲止，平均速度爲每小時二百哩，此後曾加速至二百六十哩，而離地時機中載重達十四萬八千磅，包括汽油七萬七千三百五十二磅。關於此次試航之費用，美軍部已支出三百萬元，凡此皆爲空前紀錄。今後將展長路線，再作擴島至倫敦之試航云。（黃影采）

夢●科學的解釋

言弓（完續）

那末爲什麼多變呢？這是因爲夢中的感覺與記憶雖有接觸，而各種不同的記憶都與夢中的感覺適合。譬如光團中有一個綫點，其上又有許多白點，這個感覺可能使夢者回想到草地上滿栽白菊，或是被上繡着白花……可是往往因夢者的疑惑而引起推理，因此愈推理愈入荒謬，演成了奇異的夢。

夢中的談話，多半是醒時所改造的，補足的或紙是話中的思想附於意象上而成。又因視覺的意象不論多寡，都可同時出現在全景之中，而且夢是隨着記憶進行的，因此在五分鐘的短夢裏，可以經歷五十年漫長的歲月。

有時我們所作的夢，常是未注意的東西，譬如你在白天在延齡路見一輛吉普卡擦背而過，自己未覺恐懼，而自然地退縮一下，夜間就夢見被汽車輾斃。這並不奇怪，因爲夢中的你是迷亂的，隨意的，一定是迷亂的調合的，未曾努力的記憶。夢是有趣的，可是最的甚至甜密的，隨便他有礙腦的充分休息。如有讀者夜間多夢，應於睡前一小時少用思想，看看月色聽聽秋風，睡前作柔軟操使血液不集中腦部，俾得良好的睡眠。（言弓）

宋代的擦背

近代浴室中，常有所謂「擦背」者給事左右，此制不知始於何時，偶閱東坡小詞云：「水垢何曾相受？細看兩俱無有。寄語揩背人，盡日勞君揮肘，輕手，輕手，居士本來無垢」。是擦背之事，宋代早已有云。（白）

私語

參參

海珠橋修理良整無着。「修橋整路」本來是「善世事」事，當今之世，除了「善」之外，什麼都有人做，對嗎？

× × ×

代擬清查團報告書總結語曰：『事出有因，査無實據。』

× × ×

省商聯會開會，看來比省參議會更熱鬧，足見廣東商業發達。

× × ×

中國人吃米吃了幾千年，但對於「米之爲用」始終沒有辦法，一切有米的事——如救濟米，運米，散賑……——都要出亂子。

眼前事　心中意

紙牌雜談

美國是世界出產紙牌最多的國家，這幾年來的出產量更足驚人，可是直到最近以前，在美國國內，卻不容易買到。美國在太平洋戰前一九四一年那一年中，紙牌的消費量幾乎於五千五百萬副，一九四五年中，全年出產量增達七千七百萬副。但是其中特別做記號，發作紅十字會之用的有一千萬副，給作戰部隊之用的差不多有二千三百萬副，剩下給國內人民購用的則比一九四一年少一千多萬副。

美國軍事人員喜玩紙牌的甚多，據調查這些人員中，有一半在入伍時原是不玩紙牌的，而那些從前玩紙牌的在入伍從玩的次數也都加多了。紙牌在美軍中是被認爲有益士氣的一種消遣工具的，而在美國家庭裏，人人愛玩，更是家家都有，但是全美國的紙牌製造商卻祇有五家，並且其中最大的一家的出產量佔全國消費量的三分之二。

這種現象的存在是由於紙牌的製造異常困難。印紙牌所用紙料是很多薄紙用黑色漿糊黏起來的。單單用一張厚卡紙是不成功的，玩紙牌的人拿而若有光，光便會透過紙牌別人看出他手中握的什麼牌。

印紙牌的方法是用這種糊好的紙，一張上面印一整副或兩副。印好以後用一個打拔模型就一張紙上把每張牌切出，其原理和做餅乾的方法一樣，祇是做紙牌的機器打拔模型，每一個鏡頭可以切出幾千張紙牌。

打拔模型在切紙牌時，每次切下時，同時他把切邊的地方壓成刀口形。這種刀口形的牌邊非肉眼所能夠看得到，但是對於牌的好壞卻有很大的關係，你若用於好的紙與普通切法切出的紙牌來玩，這種紙牌便沒有辦法「洗」，洗的時候將邊會互磨以至擦損。日本製的紙牌所以不好，大半是因爲沒有這種刀口形的邊。

目前所通行的紙牌上面的圖案，全是中世紀，沿用下來的，傳牌當中的老K是一五四七年去世的亨利阿八的背像。其他的傳說也很多，專門研究牌史的專書也出版過很多本，但至今關於西洋紙牌的發端和演進史還沒有一個定論。

玩紙牌的人不願討麻煩去研究牌的歷史，也不願追問爲什麼用目前所用的花色，他們對於紙牌所用的花色，卻有一種近乎迷信的固執。前十幾年間，牌商曾一再企圖將梅花印成藍色，把方塊印成橘一色，但是，這些牌都賣不掉。

·心·

何必殺人學劍

十餘年前，譚組庵先生居南京，無詠安（澥平）有子欲往東瀛入「士官」習陸軍，乘父命謁譚，譚詢以所志何科，以習劍對。譚莞爾。徐徐曰：如存心殺人，何必定學陸軍，學醫不猶愈耶？蓋譚氏之意，以中國醫學不昌明，獎掖後進，走入科學大道，而以「庸醫殺人」之雋語出之，其風趣如此。（龍）

調寄最高樓

·二油·

登高去，高處不勝寒。是處見烽烟，爬高跌重須牢記，抬頭四野望鄰山，最堪憐，濃喝鬧，慢偷閒。君且看嗷嗷聲遍地，君且看爐邊烤肉美，世間事本難全。題糕雅興提難起，大家胡攪鬧蒼天。捅菜萸，都轉扯，少心肝。

猪肉與美國大選

毛樹清寄自紐約

十一月初的國會選舉就在眼前，作爲選舉競爭的最大題材，並不是內政外交的經國大策，而是當前嚴重的「肉荒」問題。華萊士事件，在美國也鬧得轟轟烈烈，但華萊士事件並不是影響選舉的主要目標。華萊士辭職的新聞電影在美國各地放映，觀衆中間有一半爲華萊士熱烈鼓掌，有一半爲貝爾納斯鼓掌；杜魯門總統的相片映出時，有少數人拍掌，有少數人叫「喊」。這是美國社會一部份的民意測驗，也是美國人政治認識的一個縮影。但這些仍不足於影響選舉，美國人習慣於物質生活的美國人拆穿說：他們對政治，都非常「無所謂」。沈寂了多年的共和黨，他們看清了這點，因之，並不以華萊士事件和民主黨的「分化」作爲攻擊民主黨的藉口。共和黨的宣傳家，天天對老百姓說：「你們不是沒有猪肉牛肉吃嗎？選舉共和黨吧！

共和黨給你吃！」

紐約時報的星期增刊裏，輕鬆的挖苦了一句：「想不到肉荒問題成了當前的政治炸彈。」事實上，美國有的是猪牛牲畜，像我們外籍記者們在紐約天天「上館子」的，有的是大盤大盤的肉食。彷彿祇有一天，我點一個「猪排」，侍者說沒有，以後從來就沒有碰到肉荒，眞正飽經到「三月不知肉味」的是講求「經濟」的家庭主婦，她們所要的是便宜的官價猪肉，那便宜的官價猪肉，是十回有九回失望，美國的黑市漏天下，要比起高明的英國式的政治，也。

鄒眞是何當天壞？爲什麼黑市充斥？因爲有OpA，物價管制局，美國的物價管制局限制得愈兇，黑市的活躍也愈盛。美國輿論界對物價管制局累積的攻擊；但OpA每天都連續計劃撤銷，終於OpA一度撤銷，哥倫比亞的學生，仍然保留，會經散發傳單，發動學生運動挽留OpA。華盛頓的公務員眷屬，會經在國會門前示威，反對撤銷OpA，他們說，OpA制度是羅斯福總統遺留下來的「德政」，如今美國通貨膨脹如此猛烈，一旦OpA撤銷，企業家發財，公教人員更苦，但是，從無論那一隻角度看，今天OpA的存在，多多少少是阻礙生產的，共和黨的下議員羅傑士前天在國會說；「請總統立即想緊急辦法，一撤銷OpA；物價；放任，生產便顯躍一根據供求律，生產跌多，物價反而會下明。」他又說：肉荒在題容易解決，關鍵物總統的決心如何，記者會上說：[illegible]（未完）

林語堂之頭

鄭郁郎

幽默大師林語堂，戰時曾一度返國旅行，寄寓嘉陵江畔之風景區北邊附近若干時候，猶憶林首次登縉雲山謁縉雲寺時，全寺僧衆暨漢藏佛學院學員以「名角」蒞止，爭出圍觀，據聞其首次給予出家人之印像，卻爲「林語堂的腦殼爲什麼那麼一點點小的呀「一」。是林頭果確較常人爲小呢？還是人們先存一個「林頭應大」的先入之見而一看之下覺得它未免過小呢？又或出家人另具玄理遂一眼看穿了林的腦袋呢？吾亦不得而知矣。·下·

懷樓漫筆

化作春泥也護花

史迪威將軍逝世後，遺囑叫人將他的屍體火化，火化之後，再用飛機載了屍灰，飛到太平洋去，把屍灰灑放。

據美聯社的報導，史迪威遺「最後命令」，已經由他生前麾下的健兒們給他達成。執行這「命令」的是他生前坐駕機的駕駛全體人員，他們用了那架抹有四顆星十將標誌的巨型機，載了屍灰飛到從前史迪威率領戰勝倭寇的太平洋戰場底一角上空去，把屍灰灑撒，一時，灑灰，散佈空中，混合空中的微塵和水氣，飄灑，終也沒入洋海與泥土去，還化作微塵的英雄遺灰，將滲入泥土，親沾着太平洋戰場上無數的盟國戰死官兵的遺骨，今後將和那些骨，一同化爲肥料，滋養太平洋戰場上的士壤，使成沃士，生長植物。

作爲一個將軍，最光榮的是死在戰場，史迪威雖然沒有遇着這樣的機會，可是，他卻用有方法去處理他的後事。他底作戰英勇是出於愛的，他遺最後的遺囑，卻郁地把這點發現出來。多情的詩人說：「落紅不是無情物，化作春泥也護花！」不想硬幫幫的「醋大叔」（史迪威的渾號）也會懂此義。新的英雄，他們的功績并非祇記於豐碑上的，史迪威已給後人一深遠的啟示。

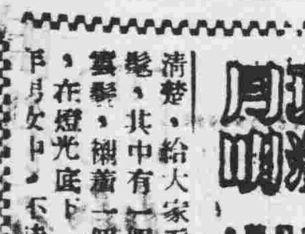

(6-9)

第七回：破壘寒鴉，撫膺悲隻影；深山紅樹，嚼舌誓殘英。

大家回到碼頭時，四周已是靜悄悄的，路上也沒有一個行人；汽車的司機，靠着車廂打磕睡，隨在行得快，先行喚醒他，大家這纔一齊坐到車廂裏。司機睡眼，定了一定神，正要撥動機器，把汽車開出，忽然前面來了一部汽車，風馳電掣般駛到了碼邊，便要打倒車轉頭，那輛汽車是黑色的流線型大房車，車燈反射出煥然的光輝，受着路燈照耀，車裏坐着一羣青年男女，嘻嘻哈哈笑着鬧着，樣子極其快樂，車廂裏的電燈是開着的，裏面情形很是清楚，給大家看見的是三個男人，兩個女人，服裝都極時髦，其中有一個女的，更是濃妝艷抹，一頭像烏雲一般的雲髮，襯着一個粉鮮不斷臉孔，尤其一對是明若晨星眼睛，在燈光底下一閃，光芒四射，使人魂消，她在那幾個青年男女中，不時的縱聲大笑，態度很是狂浪，這邊的秋雯，驀然看見這樣的一個狂放的女郎，不由得喫了一驚，但她又很欽佩她的美麗，便低低的叫道：「那邊的一個女郎，眞算得美麗了，祇可惜態度太過狂蕩，恐怕不是好人家吧！」她說時，正民仍然低下頭，嘿嘿的沒有說話，瞎能聽了，也就對那邊車廂望過去，但不望還好，一望了，卻忍不住呀的一聲叫了起來，道：「那不就是她嗎？」秋雯看見他這個樣子，心裏疑惑，連忙問道：「她是誰呢？」瞎能低聲說道：「她就是你們剛纔說的阿梨，想不到，她總是像鬼一般的跟蹤在我們的背後呀！」他這幾句話，卻給正民聽見了。大概由於他心裏焦燥，故聽見阿梨兩個字，便大聲的叫道：「阿梨在那裏？你們曾經見過阿梨嗎？」他這幾句話，已給那邊車上的女郎聽見了，祇見她的眼睛突然的一睜，一度怒火，飛上眼簾，猛然望空中的呼的吐了一口氣，怒聲道：「快些開車，我不能在這裏聽見野狗的狂嗥啊！」她說話時，將一對小脚大力地在車廂裏亂頓着，祇把一輛新型汽車險些兒給踢穿了，她這一個盛怒的態度，祇把她同坐的男女，嚇得不敢說話，那個司機的更是不敢怠慢，猛然踏動機器，像旋風一般轉了身，又像旋風一般的開去了。當正民把她看清楚時，正要跳下車來，向那裏撲去，祇是，那個地方除了還有一陣汽車經過的薄薄的泥塵，仍在飛揚，就祇有冷冷的晚風，靜靜的吹着吧：正民不禁大力的頓了一頓脚，痛心的叫道：「隻手，你看她的態度，是怎麼的潑辣呢？」她還樣的叫着，一顆心兒，好像是粉般的碎，他站在那兒，呆呆的站着，要不是秋雯在後邊呼喚，他也不知要站多少時候了。他回到汽車裏，依然不斷的嘆氣，秋雯勸道：「你是太緊張了，有甚麼事情，爲甚麼不慢慢的商量呢？」她說完，大家都接着說道：「是的，你還是太緊張了，你聽秋雯小姐的說話吧：」正民聽了，這纔嘆了一口氣。說道：「好的，我們快些回去吧。」他說時，汽車已經駛動，很迅速的向前行去，正民望了一下，祇見四周都是靜悄悄的，除了汽車前面射出極明亮的兩度光線，在路的前頭照射着，兩旁聳立的房屋，都像是睡着一般靜默，正民看不見甚麼，口裏又呼出一聲嘆息，回過臉孔，望着秋雯，說道：「雯，你是看見了，她那裏還像一個人，她的態度，她的聲音，不就是一步一步最無情的鞭撻嗎？」秋雯勸道：「你爲甚麼不能鎮定一點兒呢？待那個態度，一定是有緣故的。」

遺失上手印鑑聲明

本堂自置陳塘分局轄內珠璣路連珠巷現門牌二十四號上手朱積善登記章經已遺失除向地政局辦理移轉登記外並登報聲明該章作廢　永安堂劉芳芳啟

買屋聲明

本堂憑中買受羅少民前與楊檳生買入吉屋全間在廣州市長壽分局轄內上蓋連地四圍墻壁磚瓦木石俱全准定國曆十月廿三日交易如有來歷不明別人爭執按揭及蒸嘗糧務等情於交易前向羅少民理妥一經交易後概與本堂無涉特此登報聲明　志生堂啟

買屋地聲明

本堂憑中買受老蔡和自置屋地壹間坐落本市逢源分局段內寶華中約門牌第六號坐北向南四至悉照登記圖契經交定立帖准於本年國曆十月廿七日交易如有來歷不明及年何轇轕希於期前與賣主理妥一經交易概與本堂無涉特此聲明　許浩華堂啟

遺失上手印鑑聲明

本堂斷受太平分局段內靖遠橫路即原日六街通津門牌第36 38號相連屋地兩段上手姚洛平登記章經已遺失除向地政局辦理移轉登記外並聲明該章作廢　吳寶堂王猶興啟

買地聲明

本堂憑中買受本市長壽分局轄內濕羹街門牌拾九號吉地一段深活照准於國曆卅五年拾月拾九日交易如有來歷不明轇轕未清即向陳德章理妥一經交易與本堂無涉特此聲明　會憲發堂啟

周靈基訪尋三兄周榮華

三兄鑒自你離家數載訊息渺然家人等繫念殊深見字請即按址來聚會或即來信通知現址以慰渴念爲要如有親友知其下落請按址通知成荷　廣州市一德西路五〇二號二樓周公榮華師事務所

花縣赤坭振華石礦公司啓事

現因籌辦復業事宜茲定於十月廿一日上午十時開股東會議商酌進行凡我股東務請依期到河南寶□六株□□號會議如屆期不到所有議案作爲默認特此通知　振華石礦公司啟

高貴標準洋服專家　黃謙

廣州漢民南路二一一號　電話：一五四三二

香港德輔道中一三九號　電話：二八八四二

聲明

本人憑中買受何杏亭（前向利成堂佘學顯轉買入）坐落本市西龍津中路連元構門牌第十六號屋業全間四至均照登記圖所有上蓋連地四圍牆壁磚瓦木石樓閣俱全經交定立帖准期本年國曆十一月一日立契交易如有典按蒸嘗北有轇轕請於期前與賣主理妥一經交易概與買主無涉此啟　余江謹啟

訂婚啓事

我倆情投意合徵得雙方家長同意謹詹於國曆十月廿日在穗市訂婚特此敬告諸親友　孫悅烈　王佩珍　同啟

訂婚啓事

我倆承陳渭南梁少初先生介紹并得雙方家長同意於卅五年十月十八日在廣州市訂婚謹此敬告諸親友　陳梓傑　劉瓊珍　同啟

空軍第六地區司令部啓事

本部所屬粵省各飛機場最近並無招收民工從事修理之事但風聞外間有人假修理場代名招民工每名收取介紹費不貲等情除嚴密查究外誠恐外間不察特此聲明

李應津兒

自前年來信後迄今未嘗晤面遙念急切見報速來香港高士打道九十七號四樓如親友知彼地址請通知爲感　順德桂洲裏村大福基中基　母李徐氏啟

温張蘭啓事

前嫁與陳樹爲妻現屆國土重光未見隻字回來毫無接濟則有意遺棄由見報日起限一月期內回來解決如再延遲實乃自絕今後男婚女嫁並無追究特此鄭重聲明　温張蘭

業權聲明

郞祐昌堂宏泗堂伯來堂敬來堂各置有坐落番禺縣屬土名慶豐圍又名濕瀨嶺圍田各占陸拾弍畝弍分弍厘弍毫業向安無異詎光復後被人模報逆產標封經我各堂將契據呈報核無訛准予發還并批令登報十天如無異議即屬業權確定特此聲明　郞祐昌堂　宏泗堂　伯來堂　敬來堂　同啟

遺失抵押証件聲明

司徒德炯於民國二十六年間向福遠堂鄧尚雲揭款即將其名下自置本市昌興街第三號舖業契証交執作按並立有揭約經設定抵押登記有案至廣州淪陷時該舖設定抵押登記確定証及揭約遺失茲因所有權人依法請求塗銷抵押外用特登報聲明上開遺失証件作廢此告　權利人鄧尚雲　債務人司徒德炯　同啟

一德路泰安祥聯記行出盤承盤啓事

本行現因各股東意見分歧經全體股東大會議決將全盤舖底招牌及業務出讓與李田子承頂於本年十月廿四日立約交易所有以前泰安祥聯記行一切內外債務債權統歸泰安祥聯記行經理羅仲牧負責清理與承盤人李田子無涉十月十五日起由李田子自交易後經理一切特此登報聲明　出盤人泰安祥聯記行經理羅仲牧　華光堂　承盤人李田　潘仲良　張錦新

買賣車聲明

本堂憑中買受湖南省民生物品購銷處自置之賓士廠柴油運貨車一輛經領有國字（5236）號車牌引擎號碼（3059—16100）一輛國字（5288）號車牌引擎號碼（3059—31946）共二輛經立貼交定準期卅五年十一月二日交易清楚如有來歷不明轇轕按揭債項等手續未清者請速於期前與賣主理妥一經交易後概與買主合記堂無涉特登報聲明　賣車人湖南省民生物品購銷處　買車人合記堂　同啟

當歸補健精

生昌泰參茸藥行創製

腎病聖藥　經產良劑

總行廣州光復南六拾五號　電話：一六二伍九

分行香港文咸東〇伍號　電話：三四四三〇

麗都舞廳

愛羣十一樓　美女大本營

重金禮聘　久享盛譽華南最靚樂隊由池慶明先生領導　再度重來！

鐵定本月廿一日起復臨本舞廳演奏最新世界各曲

有欣賞音樂興趣者請早光臨

每晚七時半至十二時

保健牛奶東山飲戶注意

敝號東山段派奶工人業經辭退惟未將各飲戶地址交還以致無從派送殊深抱歉現特登報週知請各飲戶將地址用電話通知或函寄敝號以便繼續派送再者本近有偽冒派送保健牛奶者請各飲戶驗明本號封蓋商標收奶爲荷　河南南華中路一一〇號之一　電話：五〇四五三號　保健啟

裕生行頂承受聲明

現裕生行經集股東同意將生意全部結束并將四號裕生行所有家俬全部憑中出頂與義泰行承受業經交易清楚所有裕生行以前一切華洋轇轕按揭保稅務及未清手續概由裕生行負責理妥與承受人義泰行無涉特此聲明　十月十八日　裕生行　義泰行　仝啟

遺失

本堂自置坐落長壽分局轄內光復中路門牌第壹百九十八號原日第六甫門牌第七十壹號舖業壹間於民國廿年三月二日由同德堂梁浩初買與朱光大堂夏於同年八月八日由該堂轉斷賣與本堂管業惟該舖地契登記向用梁浩初名字茲因梁手紅契遺失除向地政局請移轉登記外特此聲明作廢　利亨堂啟

買屋聲明

本人憑中備價於民國三十四年四月廿四日買受羅後漢羅氏姑姪坐落順德大良隔崗大街華安社大門樓內左手便吉屋全間上蓋連地經依法交易清楚特再聲明　馮七姑啟

買鋪聲請

本堂憑中買受朱廷獻李本純共有坐落清遠廊門牌上七號（現門牌十一號）舖業上蓋連地依照土地登記圖則及附屬建築物磚瓦木石一應在內經立定限於本年國曆十一月四日立契交易如該舖有華洋轇轕業權關係或共有人將之附會債揭稅項等情於期前理妥一經交易概與本堂無涉除標貼外特此聲明　台山伍振業堂

買屋聲明本堂憑中買受周瑞榮

所有吉屋乙間坐落廣州市陳塘分局段內陳基街二十八號上蓋連地四圍墻壁磚瓦木石水電一應俱全深闊丈尺依照土地登記圖爲准經交定立帖準期於國曆三十五年十一月二十六日交易如有來歷不明重複典按華洋轇轕未清祈於交易前向賣主理妥一經交易之後概與本堂無涉除標帖外特登報聲明　杜瑞梧啓

遺失聲明

本堂於民國廿九年憑中買受吉屋乙間坐落番禺市橋第十段內波門巷第二號坐東向西經交易清楚因各契証遠年遺失特此登報聲明作廢　和合堂代表人郭高金氏謹啟

無縫不鑽無孔不入

牙縫牙隙最易藏污納垢之所如只刷刷齒面則縫隙污垢依然存在日積月累口臭發焉牙患生焉惟用「二友藥製牙膏」則一經搽刷泡沫如湧飽含養氣深入隙縫清除其中之腐敗徽菌使口氣芬芳永無牙患同時又能溶解齒石不損牙磁使牙齒天然潔白如雪

△各洋貨店均有代售▽

廣州二友牙膏廠出品　恩寧路十一號　電話一七一〇〇　一二四八四

痔瘺老醫伍樂之

四十餘年專門痔瘺　醫務所大德路六十六號之一三樓　即大德戲院左便

仁人醫社

女醫師岑敬業　統理內外全科

婦科官經不調　婦女經閉　月事失調　白帶　孝症安胎　全理

通經水　主治經名　閉經孕婦忌服　社址：上九甫路八號

杜蔚文精醫

熱病痛症　喉科　兒科麻痘

館設廣州龍津東路二百二十六號

時代公司開始整理
勸諭員工勿多載客 全市車輛統一調整

【中央社訊】公共汽車時代公司最近爲整頓業務計，昨分呈市府及工務局請轉函主管機關將考驗及格之司機列表送工務局轉發該公司，以便隨時僱用，以保交通安全，同時召集原有司機座談，切實勸告，並印發通告張貼各車上，原文爲：「行車速率，政府規定，牌示公告，司機遵守，競越前車，向懸厲禁，再三申明，如違嚴究」，以資愼重，[illegible]車上員工，勸諭上落時，[illegible]搭客須待別車[illegible]，勿得爭先强搭，以保秩序云，聞該公司內部亦大加刷新，由董事會聘梁索爲總經理，李楷爲經理，並將全市車輛統一調整。

消弭糾爭
本市公共車司機 不得與崗警衝突

【南風社訊】本市公共汽車時代公司以各車司機時因小故與交通崗警發生衝突，致影響營業，阻碍行車時間，故特飭令各車司機，嗣後凡有與交通警察發生執爭或衝突情事者，不問其理由是否充份，如經查覺，一律撤職，俾免發生惡感云。

【南風社訊】今晨九時三十五分，有第三路公共汽車一輛，駛至惠愛中路維新北路口，正擬轉入維新路南行，距該交通崗警，只打直行手式，司機收掣不及，乃向前直駛，該崗警以其非行走規定路線，立即上前制止，並扣留該車司機關鵬翔，關據理力爭，並力指其打錯手式，釀成錯誤，雙方爭持良久，崗警以事非重大，卒將該司機釋放云。

半年來高院人犯統計 漢奸佔最多

【東南社訊】據高等法院統計，本年一月至八月該院所收人犯共一千二百零四人，其中漢奸犯三百八十一人，偷竊犯一百五十人，傷害犯七十一人，搶奪强盜，及海盜犯六十九人，殺人犯五十七人，侵佔犯五十四人，鴉片犯五十三人，詐欺背信及重利犯五十二人，懲治盜匪條例犯四十六人，共他罪犯二百七十一人。

兩宗離婚案 一准一駁回

【愛群社訊】廣州地方法院，昨（十九）日判離婚案二宗：（一）李春蕙與胡槐添離婚案，准原告與被告離婚，被告應償原告國幣六十萬元，原告其餘之訴駁回，訴訟費由被告負担三分之二，原告負担三分之一。（二）岑蝦女與高洛離婚案，原告之訴駁回。

變成小食店
長堤一帶碼頭 警察局擬取締

【天下社訊】復員以來，長堤一帶碼頭，多變成小食店，煙檔，而河邊各沙艇停泊，亦不依規則，擁擠成堆，於河道交通，殊多窒碍，現據警察局消息，關于上述各點，不特有碍市容，且當茲各多防期間，最易惹火，現擬取締，以防發生事故。

長途車撞了手車 賠償了事

【中興社訊】市虎傷人之事已成司空見慣，前（十九）日下午六時許，有客車一輛，行走第三號線之光復中路時，竟向一手車撞去，幸車行不速，僅撞折手車杆一條，車上人與手車伕幸無恙，手車伕遂糾纏汽車司機赴長壽分局理論，結果給以賠償了事。

方家銘抵粵 談兩校合併情形
中央幹校組長

【本報專訊】中央幹部學校駐卅組組長方家銘氏，昨自渝飛抵穗，記者遇於旅邸，叩詢政校與幹校合併情形，蒙答稱：本校奉令與中央政治學校合併，易名國立政治大學，即以原日之中政校爲校址，關於幹校研究部第二期學生，已於十月一日畢業，分發工作，研究部第三期所招取各生開課日期，將俟合併後之國立政治大學決定，政治大學校址，將借作國民大會會場之用，政研究部或須俟至明年一月始能開課，現幹校一部份人員已陸續赴京，參加政大之籌備工作，幹校附中亦將由政治大學接辦，[illegible]幹校復興關原址則移作重慶青年中學校址云。

社團消息

△印刷業同業公會，昨（二十）晨八時在市商會召開全體同業茶話會，討論應付加薪問題，出席者甚爲踴躍，結果議定進行步驟多項。

△市理髮商業公會成立典禮，原定昨二十日午一時在市商會內舉行，並選舉理監事，惟查是日適爲星期日，該行生意較平日暢旺，各會員多因此關係，未便出席，故不足法定人數，經主席團決定展期，宣佈另定日期再召集舉行。

△建築工會連日舉行會員登記，除原有一千一百餘人外，新加入之數已達二千三百餘，刻工會擬定下月一日舉行成立典禮，惟需呈准社會局實行。

連累經理 水手偷銀

【中興社訊】灣泊實沙附近之江亨電船，船中水手楊林，於昨日下午八時許，將一客人欵項偷去逃走，客人遂與該船經理何仲雅交涉，責令賠償，結果該船之經理惟有與失主前赴珠江分局報案，分局一報據後，準備派人究緝楊林歸案云。

跳舞學院紛紛成立
實爲舞場「拉生意」

【勝利社訊】由於舞風吹遍五羊，跳舞學院之設立，有如雨後春筍，現據統計，全市跳舞學院，大小合計共有二十餘家之多，收費由一萬元或數萬元不等，因學者所需求而定，除少數業餘性質者外，大多數均係由職業跳舞師任教，亦有厭倦夜夜伴舞生涯，而轉任舞蹈師之舞女，間亦有與各舞場聯絡，有等每逢星期六日，多由舞師率領學徒，往愛羣或新華，有等則往勝利，或留東跳舞，美其名曰「實習」，實則與舞場老板拉生意。

溝渠淤塞 市民自費疏濬

【文化社訊】本市各街道溝渠日久失修，每多淤塞，一遇天雨，街上水深沒脛，市民咸感不便，且溝渠積聚污水，蚊蠅容易繁殖，對於市民衛生影響甚大，現東關蟠龍里等一帶居民，紛紛發起自費疏濬，由街坊住戶捐欵，僱請泥水匠，將街石逐塊掀起，挖清淤泥，現永勝街龍里等處，連日已興工疏濬。

自星解港 歹徒二人

【博愛社訊】星洲華僑不良份子劉江梁則，最近爲星洲局遞解出境，昨經自星洲抵港，港當局將該兩人寄押，并電省當局請予發落處辦，現由兩廣外交特派員公署負責辦理，將來決定時，始將該兩歹徒解押廣州。

番禺著匪簡輝 攜械投誠自新

【文化社訊】廣東省保安司令部派清鄉督導員黃紹聲會同番禺縣軍事科長廖道德負責清鄉工作，將地點劃分三區，禺東，禺北，已先後辦理完竣，成績良好，惟禺南乃巨奸久據之區，地方情形複什，對於在敵偽時代不爲奸偽引誘，而牽投入綠林之名「大天二」（按即匪徒）能覺悟前非，澈底改過者，得准予自新，特頒佈臨時盜匪自新條例，以示政府之寬大爲懷。又前據三大隊長簡輝（混名生疳輝），係屛山保人，光復之初，率部屬，騎刦龍生拖渡，被政府通緝有案，今已遵照自新條例，率部携械投誠，當局念彼在輝海之役，頗有功勛，亦不究既往，於昨（廿）日准彼率同前西海著匪簡敏來省，由前挺三副司令林小亞，引同赴保安司令部具結自備。

增城警察局長 貪污被押
冤民紛紛投訴

【本市訊】據增城縣政府消息：該縣警察局長李鵬程，昨被扣留，原爲該局長到任後，勾結地方土匪，四出包烟庇賭，隨處擄人勒索，橫行無忌，被扣留後，各鄉聞訊，無不額手稱慶，縣府現已公佈招告，爲民除害，各鄉前被冤害民衆，正紛向縣府投告中云。

兩警勇擒刼匪 升任警長

【中興社訊】河南海幢分局警士麥兼善，周景琪，於八月卅一日值勤時，適遇刼匪林九仔等，欲向華南東路福成東生兩金舖行刼，爲麥周兩警士發覺，即鳴告分局，一方兩人另圍捕刼匪，各匪一知風聲不佳，爭先逃脫，其中之林九仔因逃走不及，爲兩警[illegible]傷腿部，結果因傷遺擒，繳局以該兩警勇敢可嘉，於昨日將周麥兩警士，升爲警長。南海幢分局，

東南西北

△東莞黨部改選展期。

△南海奉令調查敵人奪我幼童數量。

△鶴山縣警局，以金岡鶴城等烟賭，仍未肅清，特於十月十五日由警局長施紹曾氏親率員警多名圍捕，但因未屆開場期間，僅獲得嫌疑賭犯三名，交龍口分駐所轉解沙坪，十六日又在鶴城破獲賭窟烟館各一所，捕獲烟賭犯共八名及賭具烟具甚多。

△南海青年分團主辦婦女識字班。

△惠陽縣社會服務處主任江人傑，爲提倡藝術教育起見，特舉辦惠陽縣書畫展覽，並定於十一月十二十三兩日，在東江體育會及豐湖圖書館舉行，現已分向本市書畫名流等，徵集各樣書畫金石文字等出品云。

△行走廣州新塘之天成電輪，於日昨行經番禺縣屬烏涌海面被匪徒行刦，擊斃護航隊二人一案，現該輪主事人聯同死者家屬，具呈番禺縣府

南海再又發生械鬥
派兵彈壓已告平息

【南海專訊】南海四區安鄉上湧村黎族，海口村麥族，兩族交界間有一涌港，兩村農人耕種亦靠該涌之水灌溉，兩姓人亦習慣在該涌捕魚，昨十九日黎姓在涌捕魚，與麥姓人發生爭端，始而口角，繼則各携槍械爭鬥，雙方發生械鬥，鼎安鄉公所立串炮，派大隊前經彈壓，將雙方武器收繳，翌日由保長個同，由兩造資立具結了事云。

南海各鄉配募公債
限期月底辦理完竣

【南海專訊】南海各鄉配募之三十三年同盟勝利公債，迭經催令募足解繳，現在已繳者有石洲，夏教，大同，建安，九江等六鄉，其餘各鄉未遵辦者，昨縣府飭令十月底辦竣，如仍玩延，決依法懲處云。

清遠縣參議 選舉期確定

【東南社清遠訊】清遠縣參議員改選，前因各鄉初選手續未完，以至正式選舉迭次改期，現縣府以奉令催從速改選完竣報核，縣府經確定本月廿二日選舉，決不改期，若縣參議一經選出後，即繼續選正副議長及省參議員云。

鐵兜破案，聞縣府今日派出警察大隊前赴該島一帶圍剿。

八縣清委會 剿芒洲匪幫

【長沙訊】新、台、赤、開、恩、陽、新八縣清委會，鑒於芒洲匪幫猖獗，貽害交通，深表痛恨，經呈請層峯派艦清剿，並於本月十一日由該會主任委員張炎親率重要人員一部，於某地設指揮所，指揮保安部隊之台、赤、恩、陽四縣團隊，協同艦隊會剿，頃悉：十三日晨陳中艦匪艦所騎之海業艦企圖在獨山壚附近登陸，被我兩岸團隊左右夾擊，匪艦不支，疾向大海逃竄。又訊：十四日下午二時，匪輪一艘，拖木船兩隻，在下川萬之溪附附近被我艦隊擊沉，殘匪十數十人狼狽登島逃竄，現正搜索中，聞該輪係匪首曾子所騎云。

東莞縣成立各鄉聯防處
冬防已屆 晚谷登場 爲防萬一

【永勝社東莞訊】縣府以蓮溪屬懷德宵邊各鄉，當淪陷時爲敵偽出沒巢穴，光復後，經國軍數次圍勦，匪夥星散，現在晚造登場，冬防在即，誠恐餘孽潛生，張縣長爲鞏固地方治安計，茲特設立蓮溪九十鄉聯防處，并派鄧偉漢爲該處主任，負責辦理一切，查鄧主任昨已向縣府領得大批長短新式槍械，分發鄉民組織常備隊，駐紮於懷德宵邊各鄉，扼要防守，同時施以宣傳感化工作，使不逞之徒，感[illegible]隨斂，俾鄉人得以安居樂業云。

×　×　×　×

天津警備司令 林偉儔將軍兼任

【天津通訊】第二軍軍長林偉儔氏，自接防津市後，治安[illegible]穩固，現奉令兼任天津警備司令，十月十二日上午九時，偕部視事，並向該部官兵訓話，對於冬防事宜，尤爲注意，語多訓勉，下午三時，招待各報社社長記者五六十人，由該軍謝參謀長義致辭，對於維持津市治安辦法，分別條述，旋入席歡讌，林軍長頻以紹興酒勸記者豪飲，盡歡而散。

夜校應單獨設立 不得附設大學內
教育部處理夜校 頃已訂定三原則

【南京十七日航訊】教育部對於夜校之處理，頃已訂定三原則：（一）夜校係屬補習學校性質，不得給予學分及學位，（二）夜校應單獨設立，不得附設於大學之內，（三）大學校課時間，可延至夜間，但不得稱爲夜校，更不得隨意延長學業年限，致違學制。

國民大學 積極開展校務

【專訊】廣東國民大學，復員廣州後，在此一年期內，校務大加革新，本學期招生時，大學部，訓練班，試讀班，附中，各部門投考者均甚擠擁，截至現在止，總共學生在三百五百人左右，茲誌該校現在進行事項數端如下：（一）分期建築宏偉禮堂，圖書館，學生宿舍，及文、法、工，三院院址，除在國內募欵外，并派張約務長景燿於出國考察教育之便，向華僑捐募，出國護照已領到。（二）以國文各學科基本，特呈准教育部由第二學年第一學期起至畢業止，加備國文一科，現加聘國文教授數人，專實辦理，以十分之八時間作文改文，十分之二時間講文。（三）課室編列座位，製點名簿，由教授，或考勤員隨堂點名，嚴格考勤。（四）由十月份起，照省級公務員待遇，提高職教員生活。

廣大籌建新校舍 在美捐得七十億

【東南社訊】廣州大學校長陳炳權，在美籌欵擴建校舍，昨由砵崙至紐約，由紐約中華總會主席陳中海招待，當即成立該校籌建會，旬日中得各僑領自動慨助達國幣四十萬萬元，連同三藩市砵崙捐欵達七十萬萬元，聞陳氏最近先至各地組設該校擴校籌建會，於十二月回國督促校務，然後決定校址問題，又該校連日接到美國回美收集各地捐欵，及各團體捐贈圖書達十大箱云。

五七小學開課無期

【本市訊】廣州市立第五十七小學，前奉市教育局令撥水母灣前偽洪門小學舊址爲校舍，經已招生，定期開課，詎近爲某交通機關職員眷屬經十餘人佔住，經教育局呈准行轅飭令遷出，仍遭拒卻，致令數百學童，無地讀書，學生家長，每日紛來探聽，知開課無期，莫不慨嘆云。

新聞函授學校 在滬招生

【上海專訊】上海東蒲石路三十九號中國新聞學暨外國語函授學校，於民國二十六年爲新聞界先進顧執中等所創辦，該校於戰時曾一度停頓，現已全部恢復，即日起開始招收外市學生，新聞方面課目有採訪，編輯及管理三科，每科各三個月畢業，外國語方面暫設英文及俄文二科，各一年畢業，學費新聞科爲每科每三個月三萬元，一切郵費講義費等均在內，（英俄文尚未定）每星期賣發講義二次或三次，有志研究新聞學及從事新聞事業者，可附郵一百元，直接向該校接洽。

長春中學教師 聯合罷教
要求　調整待遇　補發欠薪

【長春十七日航訊】長春市中學教師，十五日起，聯合罷教，爲待遇調整問題，表示堅決，除要求對現在薪津加以調整，冬季用煤，獲得解決外，並要求將四五兩月份欠薪，完全予以補發。

黑白征穗
戰程業已編定 門劵開始預購

【專訊】非島華僑黑白男女籃球隊來穗消息，經誌前報，至比賽日程現經體協會編定，廿四日下午三時女子對備樂隊，四時半男子對培正校友。廿五日三時女子對市警（女），四時半男子對南海隊，（即華南隊前身）廿六日五時女子對市聯，四時半男子對七警（男），門劵方面，普通劵二千元，名譽劵五千元，團體劵一千元，（凡購團體劵者，須由團體具函備價領購，）由即日起開始定購，至廿三日止，每日限售五百座位，每團體限購三十至五十張，逾期超額，照價發售，定購地點：中華北路省體協會。

零訊

長春某巨紳獻校 獨捐流通劵百萬

【本報長春航訊】獻校祝壽運動，長各界熱烈展開中。某巨紳獨捐流通劵百萬元，以爲獻校之需，且不願發表眞實姓名。

△南中美術專科學校，決定於本月廿一日開學。

△粵漢路局對於員工子女教育，素予重視，除在衡陽設立扶輪中學外，沿途各站亦多設有扶輪小學，本學期并在本市大沙頭，黃沙兩地各增設一所，聞大沙頭扶輪小學業已籌備就緒，決於本月廿一日舉行開學典禮，隨即上課。

△韶光計政學校招新生放榜，取錄高初級黃海生，謝靈等三十名，第二次續招生，定廿七考試。

△教育廳擴大民衆科學教育，指導糾正民間迷信。

△中華北路淨慧公園省民教館現址，改爲國際聯歡社，省民教館決遷漢民公園民前行轅政治部辦公。

△警二分校校舍，業經修建完竣，報到新生百餘，經開始訓練。

中政考生資格規定

【海外社訊】中央政治學校廣州招生辦事處，頃對此次在粵招生資格問題，重新申釋如下：（一）在大學先修班肄業者，普通生須領有高中畢業證書，僑生繳交甄審合格證明書；（二）華僑生須領有廣東僑務處證明書；（三）在公立專上學校畢業者，除有原校畢業證書者可得考外，倘持原校畢業證明書及學生證，而相片相符者，待校方電示後于明（二十二）日正式宣告；（四）高中職業學校畢業生亦可報考；（五）三十五年度以前之臨時證明書一律無效云。查核辦事處，現目已有一千五百餘人，投考情形極爲踴躍。

教部國民教育司 草擬管理獻校法

【南京十七日航訊】教育部對於各地爲慶祝蔣主席六秩壽辰所發動之獻校運動，極爲嘉許，唯鑒於所獻學校之命名，等別，行政管理的無統一規定，於辦理有所不妥，刻已由該部國民教育司負責草擬對於此項運動之管理辦法，俟決定後，即通令全國遵行。

孔子誕生二千五百年紀念
中研院將有提案

【南京十七日航訊】中研究院以一九五〇年，爲孔子誕生二千五百年紀念，本屆評議會，將有提案，請政府邀請聯合國教育文化科學組織會議，於是年在我國開會，以誌紀念。十五日下午七時，已到京之評議員，舉行談話會，出席者：朱家驊，薩本棟，傅斯年，汪敬熙，吳學周，周仁等，對本屆評議會議程，有所討論，並交會接見甚久。

中大先修班 名單今公佈

【專訊】中山大學新生取錄名單，已見昨日本報，查該校先修班本年度新生，決將投考落第之次優學生撥入，不再招收新生，頃據該校消息，此批學生名單，今（廿一）日可公佈云。（名單請留意明日本報）

邊文教館工作計劃

【南京航訊】邊疆文化教育館，籌備工作，正積極進行中，預計明年可竣事，新址亦可望年內落成。該館目前主要工作，除印行中央邊報外，最近擬派員赴平津，搜集與邊疆有關之圖書，及大理師範，所有一部份邊疆圖書，教部蒙藏司，亦將移交該館，未來之工作計劃，聞爲編印語字典，與教科書，除與國內文化團體合作外，在可能範圍內，並將設法與國際團體取得聯繫。

當局將予制止 學生沿街募捐

【東南社訊】自教廳響應獻校祝壽，發動各中等學校獻圖書儀器，及市教局發動各市立中小學校獻校運動後，邇來各校學生紛紛組織勸募隊，分赴繁盛地區或各茶樓酒館向途人與茗客勸捐，開教育廳見熱誠，惟市民實覺紛擾，當局對此亦表不滿，蓋募欵原定以不得强迫攤派，祇准利用課餘之暇向親友勸捐，今沿街勸募，實與原意相遠，將加以制止云。

擴大鑄像義賣
全市中上學校籌獻圖書儀器祝壽

【中央社訊】廣州市中上學校籌獻圖書儀器委員會，昨下午三時假廣省教育廳會議廳開會，到會有市黨部，省文理學院，省文化運動委員會，市文化運動委員會，省教育會，市教育會，廣雅中學，省立女師，市立師範，私立中上學校聯合會，廣州大學等代表，推由省教育會代表馮伯球主席，即席議決修正通過組織章程，及籌獻辦法，推定省教育會，市教育會，私立中上學校聯合會充常務委員，市一中，廣雅中學總務，省文化會，省女師負責籌募，市立師範，市文化會負責宣傳，並議決每日十一時至十二時在教育路省教育會內辦公，茲將籌獻辦法列下：（甲）原則：一、絕對避免攤派，强迫，演劇或球賽等方法；二、敬獻所得應用於設備，尤其自然科學設備方面；三、敬獻所得歸各院校，惟須公開發表，並呈報教育廳彙報，以昭大公。（乙）籌獻及獎勵：一、敬獻不拘實物與現金，（實物由各該院校組織委員會評折國幣計算）；二、敬獻以競賽方法進行；三、校際競賽，就各院校報廳之敬獻數，再由廳查明評定其第一二三名者，由廳給獎；四、班際競賽各院校內就各班籌獻結果，由各該校院比較評定，着予獎勵；五，個人勸捐成績在十萬元以上者，由該院校長題字紀念，在廿萬元以上者，由教育廳長題字紀念，在五十萬以上者，由省政府主席題字紀念，在五百萬以上者，呈由教育部長題字紀念；六、敬獻事宜應於十月卅一日結束報廳。（丙）供各院校參考之籌欵辦法。一、由各院校舉行論文比賽，全體學生必須參加，將分數作國文段考成績，每人繳評閱費五百元，該欵除撥百分之五作首二三名獎金外，餘均撥作敬獻祝壽金。又共第一名得由各該院校酌免學什費一學期；二、由各院校或聯合數院校舉行校長教職員字畫義賣會，將所得欵項撥作敬獻祝壽金；三、由各校學生分別請當代顯要社會名流及書畫大家等，書寫字畫從事義賣，將欵撥作敬獻祝壽金，其價在五萬元以上者，仍得作勸捐欵論，按獎勵辦法第五六各條辦理；四、鑄製主席蔣最近肖像精巧小銅章義賣，得欵撥作敬獻祝壽金；五、撮繡主席蔣最近肖像義賣，將欵撥充敬獻祝壽金；六、印製主席蔣壽辰紀念冊義賣，將欵撥作敬獻祝壽金；發動商人義賣圖書儀器，將所劃價撥作敬獻祝壽金；八、發動各酒樓茶室義賣一兩種物品，暑提價格，將欵撥作敬獻祝壽金。（丁）宣傳辦法：一、由宣傳組發表文字，積極宣傳勸捐；二、由宣傳組在各報上作擴大宣傳；三、由宣傳組製定宣傳大綱，分發各院校依照宣傳；四、由宣傳組派員赴播音台作播音宣傳。

泰昌新衣店

普通的新衣、布劣、工劣、線劣、深爲社會一般經用人士所抱憾！

本號極力革除此弊，抱定宗旨：布質好、尺寸好、車線好、工作好、較市上所售的新衣，恰成反比例。

光顧諸君！愼加留意！

長壽西路一三八號

四川大飯店

廣州西濠口西堤二馬路

爲便利各地旅粵人士特聘成都名廚料理正式川菜

電話：一一八九二

仁義昌鏡廠

大新西路

巨型鏡器　原箱玻璃　荷蘭花片　樓廠工程　發行

電話：一五三九五

自由出版社偉大貢獻

專印行小學教學讀物

廣東省鄉土教材　每冊三百五十元

小學唱遊教學手冊　每冊七百元

歡迎各級小學及同業批發

社址：本市財廳前昌興街四十號二樓

詩云

日咳夜咳　睡眠不得。苦也。

纏綿床第　輾轉反側

咳多傷肺　變成癆疾。

生命危險　壯志消失。悲也。

惠民咳露　功效第一。

除痰治咳　探囊取物。興也。